RIO DE JANEIRO, SABADO, 26 DE NOVEMBRO DE 1960

Tempo: Instável. Chuvas fracas. Temperatura em declínio. Ventos: de Sul a Este, moderados. Máxima: 31.7 (Praça Barão de Corumbá). Mínima: 19.2 (Jardim Botânico).

Diario Carioca

Fundador J. E. de Macedo Soares

ANO XXXIII — N.º 9.944

O Máximo de Jornal no Mínimo de Espaço

PREÇO: CR$ 5,00

BIBLIOTECA NACIONAL Rio de Janeiro

Porta-aviões dá crise às Fôrças Armadas

Doutrina do EMFA é contra a dualidade

BRASÍLIA —

"O problema criado com a aquisição do navio-aeródromo "Minas Gerais" precisa ser definitivamente solucionado, pois ameaça aprofundar divergência entre a Marinha e a Fôrça Aérea Brasileira, pondo em risco a unidade das Fôrças Armadas, com reflexos na própria segurança nacional" — é o que declara, na justificação a um requerimento de informações dirigida ao ministro da Marinha, o deputado Wilson Fadul, do PTB de Mato Grosso.

Ao mesmo tempo, circulava, ontem, na Câmara dos Deputados, que o ministro da Aeronáutica, brigadeiro Francisco Corrêa de Melo, estêve a ponto de pedir exoneração ao presidente da República, após chegar a conclusão, numa reunião com oficiais aviadores, de que permanecerá sem solução a pendência entre as duas armas depois que chegar o navio-aeródromo "Minas Gerais".

RESPONSABILIDADE DA MARINHA

Em depoimento prestado pelo brigadeiro Joelmir Araripe, ontem, na Comissão de Inquérito sôbre Segurança de Vôo, aquela autoridade, diretor do material da FAB, responsabilizou uma estação-rádio que a Marinha possui na Avenida Brasil, como causadora de pertubações na tôrre de contrôle do Aeroporto Internacional do Galeão. Essas interferências afetariam a segurança de vôo, naquela área, retirando a responsabilidade da Fôrça Aérea Brasileira e da sua infraestrutura em caso de acidente naquêle Aeroporto.

(Conclui na 11ª pág.)

Vetos: juiz concedeu segurança

RIO —

O juiz substituto José Bezerra Câmara concedeu ontem a liminar solicitada pelos vereadores Raul Brunini e Hugo Ramos Filho, que impetraram mandado de segurança contra ato da Câmara de Vereadores pela rejeição dos vetos ao Plano de Classificação, determinando a baixa dos autos a cartório.

O juiz titular da Vara, dr. Marcelo Santiago Costa, à semelhança de seu colega Haroldo Portocarrero de Miranda, havia declarado impedimento, razão por que o processo foi despachado por seu substituto.

A BASE DOS "OBJETOS NÃO IDENTIFICADOS"

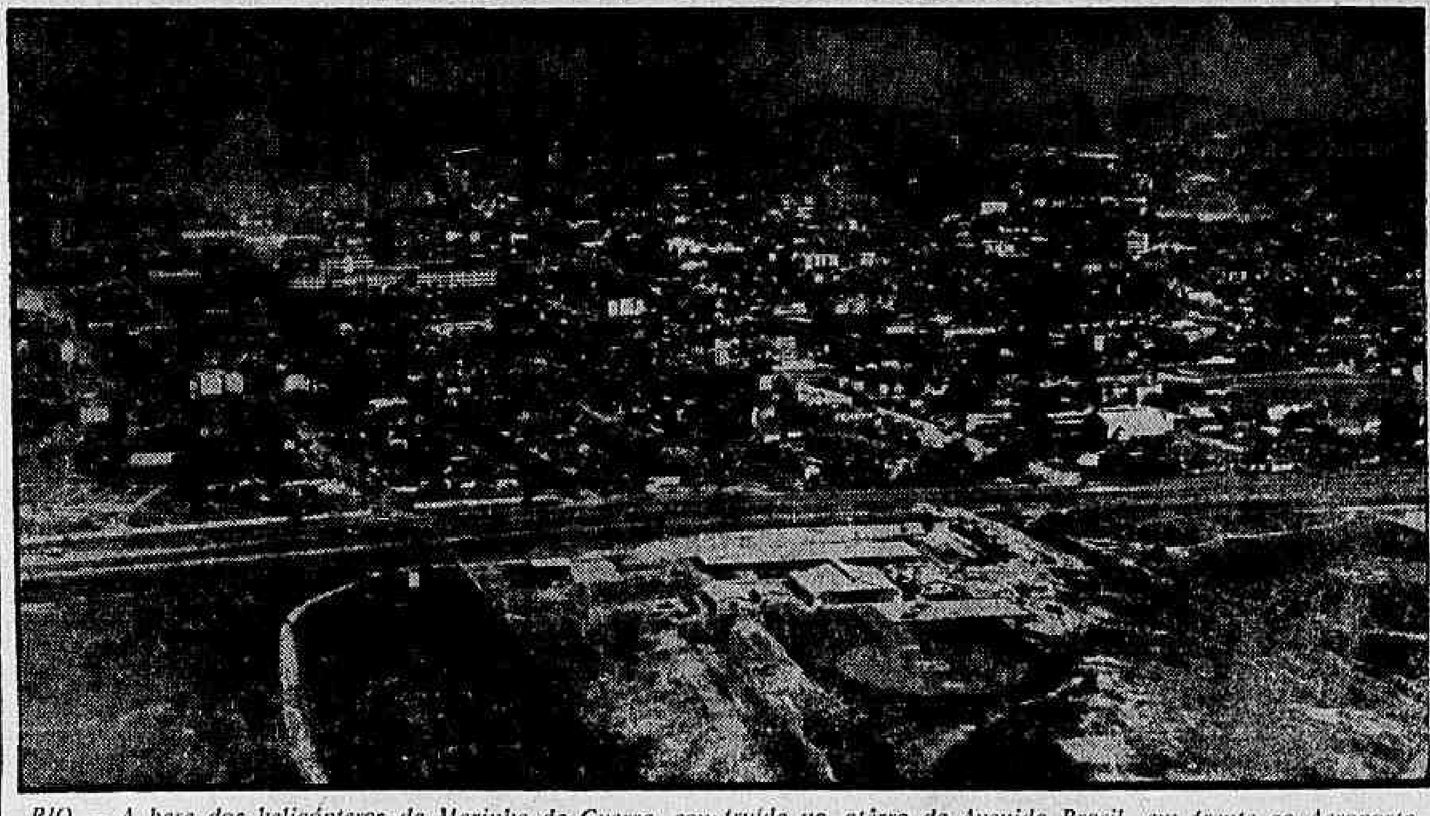

RIO — A base dos helicópteros da Marinha de Guerra, construída no atêrro da Avenida Brasil, em frente ao Aeroporto Internacional do Galeão, interfere no tráfego aéreo e tem uma estação-rádio que prejudica as comunicações da tôrre de contrôle daquêle aeroporto. Os helicópteros da Marinha são conhecidos por "Objetos não identificados", pois não estão sujeitos ao contrôle do tráfego aéreo normal. Agora, o deputado Wilson Fadul quer saber quem autorizou a Marinha comprar helicópteros que se encontram na estação de helicópteros (foto) do Centro de Instrução Aeronaval da Marinha

Casa Branca desmente crise em Washington

WASHINGTON —

Declarando que o plano do secretário de Estado Robert Anderson, de conseguir que a Alemanha Ocidental contribuísse com 650 milhões de dólares anualmente para a manutenção das fôrças norte-americanas naquele país, foi "preparado cuidadosamente", antes de ser apresentado em Bonn, o sr. James C. Hagerty, secretário de Imprensa da Casa Branca, desmentiu que existe uma crise interna no gabinete do presidente Eisenhower.

Adiantando que a proposição foi discutida em minúcias pelo secretário do Tesouro e pelo secretário de Estado Christian A. Herter e que ambos estavam de acôrdo, negou que houvesse uma rixa entre os dois auxiliares do presidente norte-americano.

VERSÕES JORNALÍSTICAS

O desmentido apresentado pelo sr. James C. Hagerty é em consequência de versões apresentadas pelos jornais, segundo às quais, funcionários responsáveis em Washington e no exterior haviam afirmado que o Departamento de Estado não tivera nada que ver na gestão do secretário do Tesouro. Interrogado sôbre êsse ponto, Hagerty esclareceu que Anderson teve uma entrevista com Herter, antes e depois de haver debatido o plano com o presidente Eisenhower, em Augusta, na Georgia.

PROPOSIÇÃO

A intenção de Anderson foi conseguir que os alemães assumissem uma parte do encargo financeiro que contribuiria para o equilíbrio do balanço do pagamento dos Estados Unidos e a redução da fuga de dólares, ou seja, de suas reservas-ouro. Funcionários do Departamento de Estado disseram quar-

(Conclui na 11ª pág.)

Lacerda não veio receber diploma de 1o. Governador

RIO —

Com a ausência do governador eleito Carlos Lacerda — que por isso não receberá o diploma — o Tribunal Regional Eleitoral vai realizar, hoje, às 13 horas, a cerimônia solene de diplomação dos eleitos do Estado da Guanabara.

O desembargador Homero Pinho, presidente do TRE, presidirá a cerimônia que contará ainda com a presença dos desembargadores, procuradores do Estado, de todo o corpo jurídico da Guanabara e de altas autoridades.

LACERDA DIA 30

Círculos ligados ao sr. Carlos Lacerda não escondendo a decepção por sua ausência do ato solene da diplomação, acreditam que o governador eleito esteja com o regresso ao Rio previsto para o dia 30 do corrente, a tempo de empossar-se no cargo, no dia 5 de dezembro próximo.

A AUSÊNCIA DO GOVERNADOR

Os meios udenistas da Guanabara estão encontrando dificuldade para constituir a Mesa da Assembléia Constituinte. E estão certos de que a presença no Rio do governador eleito, poderia facilitar os contactos com outros partidos. Por outro lado não deixa de causar certa decepção a viagem do governador que está por empossar-se, num momento em que o Estado da Guanabara se debate com problemas dos mais graves, como sejam o da Classificação dos funcionários, o da Polícia Militar e o da Polícia Civil que, agora, esboça uma reação face à sua posição na Classificação de funcionários.

O COORDENADOR

Consideram os meios udenistas que Lacerda, como governador eleito pela UDN, estaria obrigado a estar presente ao Rio, pois sua posição de coordenador do partido e do secretariado obrigaria a não afastar-se dos meios políticos, principalmente nesta hora de transição político-administrativa.

Resulta daí que nem só a bancada da UDN ainda não conseguiu entender-se com respeito à formação da Mesa como o secretariado de Lacerda — já escolhido — não se tem reunido para orientação da administração geral a que estará obrigado a partir do dia 6 de dezembro vindouro.

CAMUNDONGOS ESTÃO O.K.

NOVA IORQUE — Tripulantes de um foguete "Atlas", cuja ogiva foi recuperada no Atlântico pela Fôrça Aérea dos Estados Unidos, depois de um vôo de 30 minutos, três camundongos ficaram em observação num laboratório de pesquisas fisiológicas, onde foram registradas tôdas as reações do seu metabolismo. Na foto, um técnico examina um dos "passageiros" espaciais, ainda equipado com o traje específico dos viajantes de sua espécie, que sobem ao espaço superior. Não foram observadas quaisquer alterações substanciais no organismo dos pequenos roedores, que fizeram uma viagem sem conseqüências para sua saúde. (Foto USIS-DC)

Presidente uruguaio no Galeão

RIO —

Com destino à Itália, transitará hoje por esta cidade, demorando-se no Aeroporto Internacional do Galeão o tempo correspondente à escala do avião, o sr. Benito Nardone, presidente do Conselho Nacional do Govêrno do Uruguai, funções que equivalem, naquele país, às de Chefe do Poder Executivo.

O presidente Nardone, que vai à Itália em visita oficial, subiu ao poder em consequência de rápida e fulminante carreira política. Indicado pelo Partido Nacional que, nas últimas eleições, conquistou o govêrno, depois de 90 anos na oposição, contribuiu decisivamente para a vitória de seu partido, graças ao programa de incentivo e amparo às atividades agropecuárias, pelo qual se bateu ardorosamente.

IMPRENSA

Homem de imprensa, preocupado essencialmente com os

(Conclui na 11ª página)

PARARAM AS OBRAS

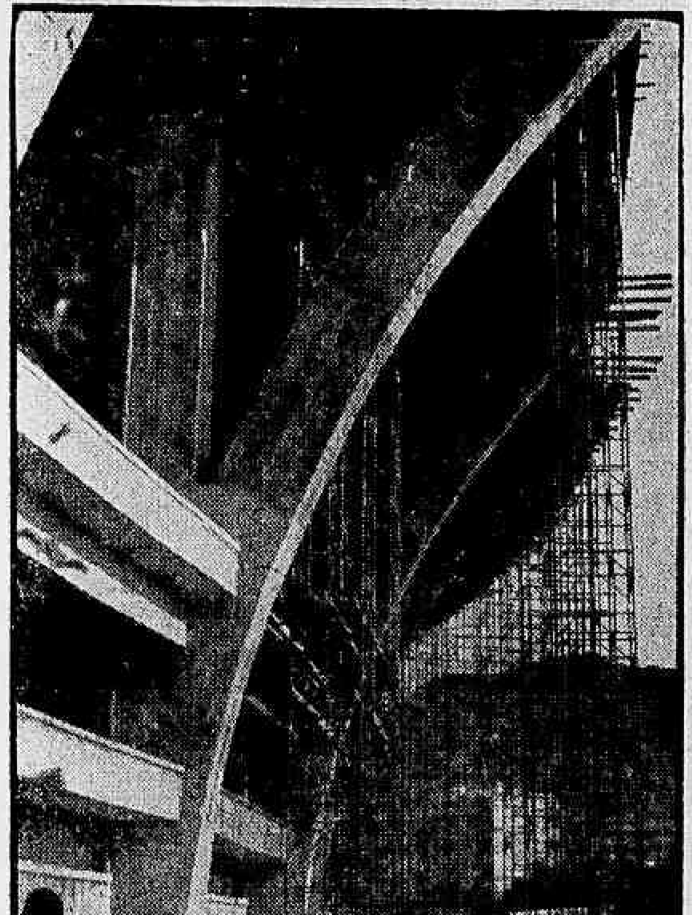

Também as obras de revestimento do Estádio do Maracanã, iniciadas há alguns meses, depois de 10 anos de espera, foram paralisadas, em virtude da necessidade de ser encaminhada para a execução do plano de abastecimento de água da cidade, maior parte da verba destinada à Secretaria de Viação. Em nota oficial, ontem, o governador Sette Câmara explica os motivos da paralisação das obras da cidade.
(Texto na última página)

Nasceu o filho de Kennedy

WASHINGTON —

O presidente eleito dos Estados Unidos, senador John Kennedy é, hoje, pai de uma criança nascida prematuramente, mas que está perfeitamente bem.

Jacqueline Kennedy, de 31 anos de idade, espôsa do presidente eleito, deu à luz seu primeiro filho varão, com ajuda de operação cesariana, aos vinte minutos do dia 25

NOME DO PAI

O nascimento registrou-se no Hospital da Universidade de Georgetown, para onde Jacqueline fôra conduzida numa ambulância.

O recém-nascido pesa 2.800 kg é o segundo filho dos Kennedy e recebeu o nome de John Fitzgerald Kennedy Jr.

PASSAM BEM

Foi anunciado que, tanto a senhora Kennedy, como a criança, estão em excelente estado de saúde. Junto a êles se encontra o presidente eleito, que regressou sem demora da Flórida, em avião, ao saber que sua espôsa havia sido internada num hospital. A senhora Kennedy esperava a criança por volta do dia 12 de dezembro e chegou a temer que pudesse perdê-la.

BONITO E SÃO

O dr. John W. Walsh, que estêve a cargo da operação, descreveu o novo membro da família Kennedy como "muito bem parecido e são". E acrescentou: "já berrou com vigor". Mas, por efeito do nascimento prematuro, a criança é mantida numa incubadora de onde se espera seja ainda hoje retirada.

IKE FELICITA

Dentre as inúmeras felicitações recebidas por John Kennedy, destaca-se a do presidente Eisenhower assim redigida: "A senhora Eisenhower se une a mim nas calorosas saudações que estou dirigindo a V. Exa. e à senhora Kennedy por motivo do nascimento de seu filho. Acrescentamos nossos melhores votos para sua filhinha (Caroline), por motivo do seu terceiro aniversário".

RAINHA ELIZABETH

A rainha Elizabeth II e o príncipe Felipe fizeram hoje causa comum com o resto do mundo no envio de felicitações ao presidente eleito dos Estados Unidos, John Kennedy, e sua espôsa, pelo nascimento de seu filho.

(Conclui na 11ª pág.)

Flamengo é deca: basquete

RIO —

Ao vencer o Tijuca, por 63 a 42, o Flamengo conquistou ontem à noite, no ginásio do Fluminense, o título inédito de decacampeão carioca de basquetebol masculino. Os rubronegros levantaram o presente certame invictos e por antecipação, faltando sòmente um "match", contra o Fluminense, na próxima têrça-feira.

Apenas Algodão e Kanela acompanharam o Flamengo nessa vitoriosa campanha. Apesar de pouco público presente nas dependências das Laranjeiras, a torcida rubronegra comemorou ruidosamente o acontecimento.

O "five" campeão marcou 22 a 14 no primeiro tempo, tendo sido integrado dos seguintes jogadores: Algodão (11), Mical (8), Fernando (9), Barone (15), Valdir (12), Paulinho (9), Zeca, Eduardo, Sérgio, Félix e Acácio.

Os tijucanos contaram com: Romildo (9), Valdir (2), Cândido (9), Sérgio (2), Maurício (8), Edson (8), Gugu (4), José (2) e Délcio.

Vitória na Câmara: PM vai ser federal

RIO —

"Essa foi a primeira das nossas vitórias e serviu para evidenciar a justiça da nossa reivindicação" — disse à reportagem, na tarde de ontem, alta patente da Polícia Militar, se referindo à aprovação, pela Comissão de Constituição e Justiça, do substitutivo do deputado Alfonso Almiro, determinando a reversão da Milícia à órbita federal.

O projeto, agora, deverá entrar em regime de urgência, de acôrdo com requerimento do deputado Chagas Freitas, devidamente aprovado pelos líderes dos três blocos parlamentares daquela Casa do Congresso. Ao que tudo indica, ainda dentro dêsse ano Legislativo, a PM deixará de ser estadual, voltando à sua forma primitiva de administração.

NA GUANABARA

O substitutivo aprovado prevê a utilização dos serviços da Corporação pelo Estado da Guanabara, mediante um simples convênio com a União, atendendo assim, em tôda sua extensão, os desejos da oficialidade da Milícia. Os srs. Abelardo Jurema, Artur Virgílio e João Agripino — líderes dos três blocos da Câmara Federal, prometeram a aprovação do projeto na forma em que se encontra.

(Conclui na 11ª pág.)

Crítica conjunta à "Operação-Unitas"

RIO —

Para crítica conjunta dos exercícios anti - submarinos realizados pelas Marinhas da Argentina, EUA., Uruguai e Brasil, reuniram-se ontem, no auditório da Escola Naval, os chefes das fôrças navais e dos navios que participaram da "Operação Unitas".

Com a presença do ministro da Marinha, almirante Matoso Maia, bem como de outras altas autoridades navais brasileiras, os chefes e comandantes sucederam-se na apresentação de críticas, visando à correção dos procedimentos e à troca de impressões.

TEMPO

O comandante do Grupo Tarefa Brasileiro, almirante Sílvio Monteiro Moutinho, observou que a "Operação Unitas" proporcionou ensinamentos sôbre a distribuição e aproveitamento do tempo destinado a exercícios específicos anti-submarinos, com fôrças tarefas de certo vulto. E acrescentou: "O incessante manuseio das publicações da NATO, e sua aplicação em operações de alto-mar, deu-nos a segurança de que estamos razoàvelmente aptos para usá-las na guerra."

CAIU UM "TABU"

Disse, ainda, o almirante Sílvio Monteiro Moutinho: "Quebrou-se o "tabu" de segrêdo entre as Marinhas Sul-americanas. As qualidades positivas ou negativas dos navios apareceram aos olhos de todos e visitas foram trocadas sem restrições." Mais adiante, acentuou: "E' tempo de acabar com essa ridícula desconfiança entre os países da América. Somos uma só família neste grandioso Continente que Deus cercou de imensos Oceanos. E nêles estão nossas vigilantes Marinhas. "Noutro trecho de sua intervenção, disse o almirante Sílvio Monteiro Moutinho: "Nós, felizes habitantes desta abençoada Terra de Promissão, não aceitaremos tutela ou interferência de quem quer que seja e, muito menos, dos que, em sórdida luta pela escravização

(Conclui na 11ª página)

TENÓRIO CHEGOU BEM

RIO — O deputado Tenório Cavalcanti, da UDN, desembarcou ontem, às 23 horas, no aeroporto Santos Dumont, do avião que o trouxe de Brasília, onde, segundo notícias aqui chegadas, teria sido vítima de um espasmo abdominal, chegando inclusive ao desmaio. Abordado pela reportagem, o deputado Tenório, negou entretanto, a veracidade das mesmas, alegando ter sentido apenas um ligeiro mal-estar, logo debelado, sem maiores consequências, pelo médico do presidente da República, que o acompanhou até esta capital. Na foto, o deputado Tenório Cavalcanti, ao chegar ontem à noite, no Santos Dumont, recebe o carinho de sua espôsa

Vem aí Esquadra 5 dos Países Baixos

RIO —

Capitaneada pelo porta-aviões "Karel Dorman", o maior vaso de guerra da Real Marinha Holandesa, chegará no próximo dia 28 a esta capital, a Esquadra 5 dos Países Baixos, que inclui ainda os contratorpedeiros "Limburg" e "Groingen", modernamente equipados.

A visita oficial da Esquadra 5, organizada pelo embaixador da Holanda no Brasil, oficial náutico, de acôrdo com a orientação da Armada de seu país, é o primeiro contato direto que uma unidade holandesa mantém com as águas territoriais do Brasil, desde os tempos da ocupação maurícia em Pernambuco.

LEMA

"Eu ataco, segui-me" é o lema que a Esquadra 5 legou ao comandante W. F. M. Doorman, cujo nome foi dado ao maior navio da Holanda e que morreu a bordo de sua capitânea, quando oferecia combate aos japonêses no Mar de Java, em 1942.

Seu brasão foi pintado na belonave, representando um guerreiro romano revestido de armadura e elmo parteados e segurando um escudo oval no braço esquerdo, com um ramo de espinheiro na mão direita.

IRMÃO DO "MINAS"

Construído na Inglaterra, em 1945, o "Karel Doorman" é da classe do nosso "Minas Gerais", tendo passado por uma reforma que converteu num dos mais modernos vasos de guerra do mundo,

(Conclui na 11ª pág.)

"SÃO PAULO"
COMPANHIA NACIONAL DE SEGUROS DE VIDA
DIRETORES:
Dr José Maria Whitaker
Dr José Carlos de Macedo Soares
Dr Firmino Antônio Whitaker
Sucursal no RIO DE JANEIRO — Av Rio Branco, 173 — 10.º andar — Sede: Rua 15 de Novembro 324 — SÃO PAULO

COMUNISTAS LATINOS ADOTAM A LINHA RÍGIDA DE PEQUIM

Promessas de ajuda às facções rebeldes

LONDRES —

Os dirigentes dos Partidos Comunistas da América Latina presentes na superconferência de chefes comunistas em Moscou somaram-se à China comunista, apoiando a atitude dura de Pequim frente ao mundo capitalista, segundo notícias chegadas hoje aqui.

Informa-se que alguns dos comunistas latino-americanos têm apoiado os chineses em particular por sua promessa de ajudar aos partidos revolucionários em sua luta pelo poder nos países subdesenvolvidos.

CONTRARIAM KRUCHEV

Com esta ação, adotaram uma postura contrária à estratégia de coexistência pacífica do primeiro-ministro soviético, Nikita Kruchev, contrária ao fomento de revoluções que possam provocar uma guerra a fundo entre o Leste e o Oeste.

Um minucioso estudo da tática de Pequim revela que a China Comunista vem forjando cuidadosamente uma estratégia de penetração na África e América Latina, que parece rivalizar abertamente com a de Moscou.

A campanha de Pequim começou a fundo no Outono passado, quando a Rádio Pequim dobrou inesperadamente o tempo de suas emissões aos países latino-americanos até 14 horas diárias, em espanhol, português e inglês.

Pequim fêz convites a um número extraordinário de pessoas e grupos dos países latino-americanos para que visitem a China Comunista, e enviou um grupo de acrobatas para fazer uma viagem de uns dez meses pela Argentina, Brasil, Chile e Uruguai.

PENETRAÇÃO

Ao mesmo tempo nasceram associações chamadas "de amizade", em vários países latino-americanos, sob os auspícios e orientação de Pequim, e a China Comunista chegou, inclusive, a intensificar a precárias relações comerciais com os países do continente latino-americano.

Calcula-se que na América Latina vivem cêrca de 100.000 chineses, parte dos quais Pequim parece que pretende usar para seus próprios fins. Porém existe a impressão de que a maioria dêles é partidária dos nacionalistas.

Em Cuba, onde a rivalidade sino-russa se acentuou mais, e a campanha diplomática a fundo de Kruchev parece haver relegado a segundo lugar a influência de Pequim em Havana.

Contudo, a estratégia de penetração chinesa vai adquirindo fôrça, apesar de tudo, segundo indícios de fontes comunistas daqui.

A propaganda comunista de Pequim se baseia na premissa de que a China e os países latino-americanos têm, segundo se afirma, muito em comum, pois ambas as áreas estão subdesenvolvidas, aspiram às condições de suas massas populares e as duas combatem o "imperialismo colonialista". — (UPI-DC)

SESSÃO PLENÁRIA DA UNESCO

PARIS —

Duas das intervenções mais destacadas durante a sessão plenária da conferência da UNESCO, foram hoje as dos chefes das delegações da Argentina e Uruguai. O ministro argentino de Educação e Justiça, Luis R. Mackay, que foi nomeado chefe do grupo latino-americano na conferência, em seu discurso, tentou refletir os pontos gerais do continente assinalando, contudo, a importância de algumas propostas argentinas que serão examinadas nos próximos dias.

Fêz ressaltar vários aspectos do programa da UNESCO para o próximo biênio, como o apoio que se haverá de dar ao ensino na África Tropical e o impulso assinalado para as ciências oceanográficas. (UPI-DC)

DESAGRADO AOS ALEMAES

MOURMELON — Cidadãos franceses, deportados e torturados pelas tropas SS durante a ocupação alemã na França, durante a última guerra, realizaram recentemente uma manifestação de desagrado às tropas da OTAN que finalizaram seu treinamento na cidade de Mourmelon. Quando os soldados alemães se dirigiram ao centro urbano, durante uma folga que antecedia seu regresso à Alemanha, a população local os recebeu vestindo os uniformes usados nos campos de concentração nazista. Os soldados da nova Bundeswehr sentiram profundamente esta manifestação dos franceses. (Foto Prensa Latina)

Expulsão do arcebispo do Haiti

CIDADE DO VATICANO —

Nos ambientes vaticanos, e particularmente na Secretaria de Estado, não houve alguma reação oficial, nem tampouco oficiosa, com relação à expulsão do Haiti do arcebispo de Port-au-Prince, monsenhor Francis Poirier.

Julga-se que a Santa Sé tenha elevado protesto formal junto às autoridades governamentais, por intermédio do Núncio Apostólico em Haiti, monsenhor Ferrolino. Porém, esta notícia não tem confirmação na embaixada de Haiti junto à Santa Sé.

EXCOMUNHÃO

Conforme o direito canônico, tôdas as autoridades de Haiti que tenham colaborado direta ou indiretamente na expulsão do prelado, estão sujeitos à excomunhão.

Uma tomada de posição oficial da Santa Sé seria de se prever nos próximos dias. Fontes diplomáticas haitianas observaram que o Vaticano não poderá assumir uma atitude oficial antes de conhecer nos pormenores os motivos que levaram o govêrno de Haiti a determinar a medida. Os mesmos ambientes salientam que o govêrno de Haiti, extremamente conciliador no ano passado, com relação ao arcebispo Poirier, não teria tido motivos para mudar suas instruções, se não houvesse tido fatos novos que determinassem a medida de expulsão do arcebispo Poirier.

Mulher prescinde dos homens para viver

LONDRES —

Um cientista britânico expressou tristemente, hoje, a conclusão de que as mulheres poderiam encarregar-se sòzinhas do mundo, prescindindo por completo dos homens.

A conclusão é válida, segundo o dr. A. J. Burton, inclusive no que se refere à reprodução. Mesmo no caso de que as mulheres do futuro decidam conservar alguns homens, o mais provável é que resolvam tolerar a vida de apenas alguns exemplares seletos e ùnicamente com fins de reprodução.

VARÕES SOBRANDO

O dr. Burton chegou a essa desanimadora profecia comentando uma recente sugestão do dr. H. J. Muller, ganhador do Prêmio Nobel. O dr. Muller sugeriu que, para criar uma raça de super-homens, bastaria armazenar espermatozoides de homens de gênio, congelá-los durante 20 anos e depois administrá-los a mulheres de qualidades destacadas.

"De um ponto-de-vista puramente biológico — diz Burton — o método usado por homens e mulheres para produzir filhos é ineficaz em alto grau, se os menos que se refere ao número de rebentos.

"Na sociedade ocidental, um homem pode ser pai de 20 filhos, embora esta seja uma cifra desusadamente elevada, contudo, um homem viril é capaz de engendrar uns 3.000 filhos no transcurso de sua vida".

Por conseguinte, acrescenta Burton, não existe necessidade real alguma, "biològicamente falando", de que a população do mundo inclua um número elevado de varões.

RAÇA DE AMAZONAS

Como um exemplo do que poderia ocorrer à raça humana, Burton assinala o caso das abelhas. Em uma colônia de milhares de abelhas, diz, "sòmente se tolera a existência de algumas centenas de zangões, e mesmos êstes são expulsos da colméia quando chega o inverno".

Voltando à idéia do dr. Muller de fundar um "banco de espermatozoide" o dr. Burton diz:

"Tudo o que se necessitaria em uma sociedade cientìficamente planificada seriam alguns varões seletos para manter as reservas de espermatozoides congelados nos bancos de espermatozoides. O mundo poderia ficar em mãos de uma raça de amazonas na qual sòmente os exemplares mais aptos teriam autorização para reproduzir-se.

"Sem dúvida alguma, no curso da nova sociedade de amazonas, os homens seriam finalmente suprimidos. Isto poderia ocorrer"

Este quadro de um mundo futuro povoado sòmente por mulheres foi exposto pelo dr. Burton em um artigo publicado na revista "Médico de Família", editada pela Associação Médica da Grã-Bretanha. (UPI-DC)

"Balê rosa" novamente arquivado

PARIS —

O sórdido caso do "Balê Rosa" reapareceu hoje brevemente num tribunal de apelações de Paris, porém foi ràpidamente arquivado novamente por três meses.

O juiz Rene Jadin decidiu adiar a vista da apelação até o dia 17 de fevereiro em vista de que a figura principal do caso, o ex-presidente da Assembléia Nacional, sr. André Le Troquer, de 75 anos, estava demasiado enfêrmo de úlceras numa clínica de Paris para poder assistir pessoalmente a audiência.

CONDENADOS

Os outros seis implicados no caso, que foram condenados a penas de prisão estiveram presentes, contudo. Todos êles estão em liberdade condicional à espera de que se veja sua apelação.

O "escândalo do Balê Rosa" — certas orgias nas quais moças menores de idade bailavam nuas ou semi-nuas perante ricos e influentes personagens — foi ventilado nos tribunais em junho último. Ao todo 21 pessoas foram declaradas culpadas, porém 13 delas, ùnicamente, foram multadas. Outras oito foram condenadas a várias penas de prisão, entre elas, Le Troquer, porém apenas sete apelaram.

O único que não apelou foi o ex-funcionário da Polícia, sr. Pierre Sorlut, de 35 anos, culpado da organização das orgias. Sorlut está cumprindo sua pena de 2 a 5 anos de prisão. (UPI-DC)

ESTRANHA ENFERMIDADE

AMESFOORT (Holanda) —

Uma estranha enfermidade, cuja causa os médicos ainda não puderam encontrar, afetou doze meninos do terceiro ano de uma escola elementar de Voorthuizen, pequena localidade da Holanda Central.

Os meninos dormiram durante a aula e quando foram acordados por seu professor, sôfreram dores, hemorragia subcutânea e vômitos.

Fêz-se uma investigação oficial, mas sem resultado algum quanto à origem da enfermidade. Os meninos continuam dormindo, sofrem hemorragias e um tremor que se estende a todo o corpo. (UPI-DC)

SINDICATO DOS EMPREGADOS DE EMPRÊSAS TEATRAIS E CINEMATOGRÁFICAS DO ESTADO DA GUANABARA

Rua da Constituição, 61 — sobrado
Tel. 42-3958

EDITAL DE CONVOCAÇÃO DE ELEIÇÕES E REGISTRO DE CHAPAS

Na conformidade das Instruções, que regulam as eleições sindicais, Portaria Ministerial n.º 146, de 18 de outubro de 1957, faço saber aos senhores associados que serão realizadas no dia 26 de dezembro do corrente ano, no horário de 9,30 às 18 horas, na sede social acima indicada, em primeira convocação, as eleições para Diretoria, membros do Conselho Fiscal e respectivos suplentes, para o biênio 1961/1962, ficando aberto o prazo de 10 dias, a contar desta data, 26 de novembro, para o registro de chapa, que será feito na Secretaria do Sindicato até o dia 5 de dezembro próximo e dentro do horário de 10 às 18 horas.

Os requerimentos para registro de chapas deverão ser apresentados na Secretaria em três vias, assinados pelo candidato que encabeçar a chapa para a Diretoria, devendo ser acompanhados de uma relação também em três vias, tôdas assinadas por todos os candidatos, inclusive pelos suplentes, com os dados previstos no artigo 5.º da Portaria Ministerial n.º 146.

As chapas deverão ser registradas em separado, sendo uma para a Diretoria, outra para o Conselho Fiscal, contendo cada uma os candidatos efetivos e respectivos suplentes. E' eleitor todo associado que na data da eleição fôr maior de 18 anos, tiver mais de 6 meses, contínuos ou não, de inscrição no quadro social e mais de 2 anos, contínuos ou não, de efetivo exercício da profissão.

Rio de Janeiro, 26 de novembro de 1960

LYDIO BASTOS RODRIGUES — Presidente.

OPERADA NO MATADOURO

BOLONHA —

Uma mulher de 22 anos, que sofre de aguda falta de hormônios, repousa hoje numa clínica local depois de ser submetida a uma operação de poucos segundos num matadouro de gado.

A rara operação, praticada domingo, mas só revelada hoje, foi para transplantar à enfêrma glândulas pituitárias de três novilhos sacrificados segundos antes da intervenção cirúrgica.

A operação foi feita no matadouro de Bolonha por causa da suma importância do fator tempo. As glândulas tinham que ser transplantadas segundos depois de mortos os novilhos porque ficam quase inutilizadas um ou dois minutos depois da morte do animal. (UPI-DC)

Expansão econômica da União Soviética

WASHINGTON —

O Exército deu a conhecer hoje um relatório preparado por especialistas da Universidade Johns Hopkins, segundo o qual o rápido crescimento econômico da União Soviética ameaça reduzir os Estados Unidos à categoria de uma potência inferior em um prazo de dez anos.

O relatório acrescenta, contudo, que os Estados Unidos são fisicamente capazes de alterar o curso das coisas.

"NÃO PROVADA"

O relatório rejeita como "não provada" a idéia de que o ritmo de crescimento econômico soviético será freiado nos próximos dez anos. Pelo contrário, acrescenta, "o progresso tecnológico poderia muito bem conduzir a uma aceleração do ritmo de crescimento industrial da União Soviética".

O relatório, um documento de 61 páginas intitulado "brecha na guerra econômica uma ameaça de inferioridade do poderio dos Estados Unidos", é um dos dois que foram dados a conhecer hoje pelo Exército respondendo a uma pressão que começou em audiências do Congresso, durante a campanha eleitoral.

O outro relatório, intitulado "Alarma anti-aéreo em Genebra dos projeteis balísticos", afirma que o sistema de alarma dos Estados Unidos contra os projeteis soviéticos é "basicamente inadequado".

CONCLUSÕES

Ambos os estudos foram concluídos durante o verão passado pelo Departamento de Estudos Militares da Universidade de John Hopkins.

O Exército declarou que as conclusões do relatório econômico não contam com sua aprovação, expressa ou implícita, porém que o estudo será usado como fonte de dados sôbre assuntos econômicos.

Os autores do estudo econômico, srs. John T. Hardt e G. Darwin Stolzenbach, declararam que aquele contém uma análise dos dados econômicos apresentados ao Congresso, principalmente pelo chefe do Departamento Central Secreto, sr. Allen W. Dulles.

Novos choques com a polícia de Guerrero

CHILPANCINGO —

Fôrças da Polícia, a pé e motorizadas, atacaram o "acampamento permanente" da oposição ao governador Raul Caballero Aburto nas primeiras horas desta manhã, e dispersaram os reunidos, depois de ferir mais de 200 homens e mulheres.

O encontro ocorreu nesta capital do Estado de Guerrero e marcou o reinício do conflito entre o govêrno do Estado e as fôrças da oposição. O acampamento foi estabelecido há duas semanas ao começar uma greve geral.

EXIGEM A RENÚNCIA

Fôrças federais patrulham a cidade. Essas fôrças não participaram na ação da polícia esta manhã.

Quando a Fôrça Pública carregou contra o grupo da oposição ao governador, muitos começaram a tocar os sinos das igrejas, chamando o povo.

Enquanto isto, em Acapulco, grupos da oposição convocaram a uma manifestação para reclamar o "esclarecimento" do suposto assassinato do professor Manuel Estrada Castellano, ocorrido no último dia 27 de outubro.

Na localidade de Hitzuco, uma escola pública fechou suas portas após anunciar que seu pessoal se somou ao movimento que exige a renúncia do governador.

O prefeito expulso de Acapulco, Jorge Joseph, disse que regressara para continuar a campanha contra Caballero. (UPI-DC).

a programação de HOJE da RÁDIO NACIONAL

14,30 — Programa César de Alencar
19,00 — Repórter Esso
19,05 — Suplemento Musical
19,10 — Boletim de Brasília-José Grossi
19,15 — No Mundo da Bola
19,30 — A voz do Brasil
20,00 — Alba Valéria (novela)
20,25 — Repórter Esso
20,30 — Calendários Kolynos
20,35 — A Lira de Xopotó
21,00 — Os Homens e os Dias
21,05 — Calouros da Nacional
22,00 — Intervalo Musical
22,05 — Repórter Esso
22,10 — Vagando pelo Mundo
22,35 — Desfile Bangu
02,00 — Encerramento.

EDITAL

O Sindicato Nacional dos Mestres de Pequena Cabotagem e do Contra-Mestres em Transportes Marítimos, convida todos os seus associados, quites e em pleno gôzo dos seus direitos sociais, a comparecerem à Assembléia Geral Extraordinária, que se realizará no dia 26 de novembro de 1960, nêste Sindicato, na Avenida Venezuela, 27, 5º andar, sala 513, em 1a. Convocação às 11 horas, e em 2a. Convocação às 12 horas, com as seguintes Ordens do Dia:

a) Dar balanço sôbre o último movimento grevista;

b) Apreciar a Lei de Paridade de Vencimentos dos Servidores Civis aos Militares, votada pelas Casas do Congresso;

c) Assuntos Gerais.

Atenciosamente,

Rio de Janeiro, 23 de novembro de 1960.

AVENILDES DANTAS DE ARAÚJO — 1º Secretário.

61 DEPENDÊNCIAS EM 55 CIDADES

BM MG

Banco Mercantil de Minas Gerais S.A.

Nossos endereços nesta Capital: Rua do Ouvidor, 75
Av. N. Sra. de Copacabana, 479/A — Rua Conde de Bonfim, 510/A

LLOYD BRASILEIRO
Patrimônio Nacional
Escritório: Rua do Rosário n.º 1
Telefone: 31-2060
Praças e Fretes — Sl.loja
Telefone: 31-3329
Passagens: térreo — Telefone: 31-3304

EUROPA

GUANABARA
Vg. 141 — 1
Sairá a 2 de dezembro para: Vitória — Cabedelo — S. Vicente — Havre — Dunquerque — Antuerpia — Roterdam — Bremem e Hamburgo

CLAERE HUGO STINNES
Vg. 148 — 1
Sairá a 7 de dezembro para: Barra de Ilhéus — Salvador — Cabedelo? — São Vicente Southampton — Havre — Dunquerque — Antuérpia — Roterdam — Bremem e Hamburgo

LOIDE NICARAGUA
Vg. 150 — 1
Sairá a 15 de dezembro para: Vitória — Barra de Ilhéus — Salvador — Cabedelo — S. Vicente — Casablanca — Tanger — Gibraltar — Barcelona — Marselha — Gênova — Nápoles e Trieste

AMERICA DO NORTE
SAIDAS DE SANTOS

LOIDE COLÔMBIA
Sairá a 28 do corrente para: Rio — Vitória — San Juan e Nova Orleans

LOIDE S. DOMINGOS
Sairá a 30 do corrente para: Angra dos Reis — Niterói — Rio — Vitória — Barra de Ilhéus — Salvador e Nova Iorque

AMERICA DO NORTE
SAIDAS DO RIO

LOIDE COLÔMBIA
Sairá a 1.º de dezembro para: Vitória — San Juan e Nova Orleans

LOIDE S. DOMINGOS
Sairá a 3 de dezembro para: Vitória — Barra de Ilhéus — Salvador e Nova Iorque

AVISO
Qualquer alteração nas datas de saídas dos navios será publicada neste local

em ônibus confortaveis
30 viagens por dia
RIO-FRIBURGO-RIO
estrada pavimentada
Conexões para Bom Jardim - Cordeiro - Cantagalo - Duas Barras - Macuco - Madalena - e outras localidades do interior.
PARTIDA A TODA HORA
VIAÇÃO FRIBURGUENSE S. A.
Estação Mariano Procópio - Guichet 12 - Praça Mauá
Telefones: - 43-3130 - 43-5856

RÁDIO RIO DE JANEIRO
ZYZ-34 — Ondas médias — 1.320 KCS
ZYZ-30 — Ondas curtas — 5.045 KCS
FM. 97,3 MCS
APRESENTA
Todos os domingos às 9,30 horas
O PROGRAMA
"CRISTIANISMO E JUSTIÇA SOCIAL"
Escrito e orientado pelo
Deputado JOSÉ BERNARDO
= = = = =
"SALVE 9o. ANIVERSÁRIO"
Sintonize amanhã o seu Rádio às 9,00 horas para a Rádio Rio de Janeiro, em 1.320 Kcs. e ouça o programa CRISTIANISMO E JUSTIÇA SOCIAL, comemorativo do seu 9.º aniversário, e terá um dia tranquilo e feliz.

S. A. Indústrias Reunidas F. Matarazzo

Encerramento da subscrição de ações preferenciais

Com o principal objetivo de tornar imediatamente vantajoso o capital já investido pelos seus subscritores, a S/A. Indústrias Reunidas F. Matarazzo, acentuando o notável resultado alcançado, comunica a antecipação do têrmo de encerramento da subscrição das ações preferenciais Matarazzo para o **dia 30 de novembro de 1960,** em lugar da data anteriormente prevista, isto é, 30 de junho de 1961.

Com o encerramento da subscrição na data supra, será antecipada a **renda mínima de 17% ao ano** atribuída aos subscritores, cujo investimento, além das imediatas vantagens, revela-se particularmente interessante diante da perspectiva de estabilização da moeda.

Anunciando o encerramento da subscrição, a S/A. Indústrias Reunidas F. Matarazzo congratula-se com todos os novos acionistas e convida os futuros subscritores a acelerar as operações de investimento, tendo em conta a sua relevante importância econômica, representada pela garantida participação nos lucros da Emprêsa.

AOS MARÍTIMOS, PORTUÁRIOS, FERROVIÁRIOS E AO POVO EM GERAL

O COMANDO GERAL DA GREVE de marítimos, portuários e ferroviários, no momento em que o projeto de Paridade se transforma em Lei e entra em vigor, dirige-se, através dos órgãos de cúpula, a todos os trabalhadores, aos funcionários públicos e ao povo em geral, para saudar a grande vitória conquistada graças à unidade e disposição de luta das três grandes categorias.

No sentido de reparar alguns equívocos de noticiários e precisar, perante o povo, os parlamentares e as autoridades, sua posição em relação aos vetos apostos pelo Exmº. sr. presidente da República, quer deixar claro que continua envidando todos os esforços no sentido de obter dos nobres componentes da Câmara Federal e do Senado, cuja conduta merece os aplausos de todos, a rejeição dos referidos vetos.

Quer salientar, outrossim, os resultados altamente significativos da audiência concedida pelo presidente Juscelino Kubitschek aos presidentes das Federações Nacionais dos Marítimos e dos Ferroviários e da União dos Portuários do Brasil, o que se verificou em Brasília, ocasião em que, relembrando os vínculos de amizade que o unem às três corporações, determinou as seguintes providências:

1 — tornar sem efeito a causa 11.ª das cadernetas-matrículas dos marítimos desembarcados, em decorrência do movimento «paredista»;

2 — pagar aos trabalhadores marítimos, portuários e ferroviários os salários correspondentes aos três dias de paralisação;

3 — reintegrar nos cargos de chefia os funcionários dêles afastados por motivo do movimento grevista;

4 — pagamento das vantagens da Paridade antes do Natal;

5 — gestões governamentais no sentido do arquivamento dos processos instaurados contra os nossos companheiros que estiveram presos.

Quer, ainda, dizer francamente aos trabalhadores e ao povo brasileiro que, se a grande vitória conquistada, unânimemente reconhecida como uma das maiores de tôda a história do movimento sindical brasileiro, ainda não se completou com a retroatividade a partir de julho, deve-se à indigna posição assumida pelos diretores de alguns órgãos sindicais de cúpula e de associações de funcionários públicos que não representam o pensamento e as aspirações de suas referidas classes.

Finalmente, chamamos a atenção de todos os trabalhadores para os frutos colhidos pela coesão monolítica dos marítimos, portuários e ferroviários com a comovente cobertura da solidariedade dos demais setores operários e da opinião pública nacional.

Rio de Janeiro, 24 de novembro de 1960.

a.) THAUMATURGO DA SILVA GAYO — Presidente da Federação Nacional dos Marítimos

a.) RAPHAEL MARTINELLI — Presidente da Federação Nacional dos Ferroviários

a.) JOSÉ PAULO DA SILVA — Presidente da União Nacional dos Portuários do Brasil

POLITICA ESTADUAL

PSD mineiro com JK ganhará novo alento

BELO HORIZONTE — Ante a incerteza e mesmo confusão que já dominava as hostes pessedistas, com a falta de um rumo certo a que deveria seguir o partido, em face da perda da condição de situacionista, com a vitória, nas urnas, do sr. Magalhães Pinto, para o govêrno do Estado, parece que foi de grande eficácia o encontro dos parlamentares mineiros com o presidente Juscelino Kubitschek, em Brasília.

Os deputados pessedistas já se mostram mais entusiasmados, confiantes e seguros de que a sua agremiação passe a trilhar um caminho condizente com as suas gloriosas tradições. E essa transformação se deve a uma quase certeza de que o atual presidente da República, terminado o seu mandato e após uma viagem ao exterior, deverá assumir a direção da seção mineira, escolhido que será por ocasião da eleição dos novos membros do Diretório Regional. Nessa condição e de acôrdo com pronunciamento que fizera aos seus companheiros de partido, o sr. Juscelino Kubitschek retornará às lides políticas e assumirá a liderança da Oposição, durante o govêrno do sr. Jânio Quadros.

Julgam os parlamentares pessedistas mineiros excelente essa idéia e estão dispostos a cerrar fileiras em tôrno daquêle que julgam, de fato, o autêntico líder da agremiação majoritária.

O senador Benedito Valadares seria eleito presidente de honra do PSD de Minas Gerais e haveria, também, completa reestruturação nos quadros dirigentes pessedistas, com a inclusão de novos e mais vibrantes elementos no Diretório Regional. Essa é a fórmula preconizada pela bancada estadual pessedista e parece que vingará mesmo, desta vez. (Da Sucursal).

MAIORIA PARA O NOVO GOVÊRNO

BELO HORIZONTE — Vai-se delineando, pouco a pouco, a posição dos diversos partidos em face do futuro govêrno a instalar-se a 31 de janeiro de 1961. E com essa tomada de posição, tudo faz crer que o sr. Magalhães Pinto terá, efetivamente, grande maioria no Legislativo mineiro. O presidente nacional da UDN já tem o apoio de tôda a bancada udenista e, pràticamente, com pouquíssimas exceções, de todos os representantes do Partido Republicano. A bancada perrista, segundo os seus integrantes, está perfeitamente unida e coesa e seguirá o que determinar a direção superior. E a sua linha de conduta já está definida: integração ao sistema de fôrças situacionistas.

A bancada petebista, à exceção dos srs. Hernani Maia e Valdomiro Lôbo, também se inclina fortemente para o apoio ao sr. Magalhães Pinto. E finalmente o PSD tem diversos deputados que já manifestaram sua simpatia pelo governador e, certamente, lhe darão apoio, dependendo da deliberação a ser tomada pela direção partidária.

Com todo êsse apoio, o sr. Magalhães Pinto contará, fàcilmente, com grande maioria na Assembléia Legislativa. (Da Sucursal).

BELO HORIZONTE — Desmentindo notícias divulgadas por alguns órgãos da imprensa da capital, que anunciavam ter tôda a seção mineira do PR se solidarizado com o deputado Bento Gonçalves Filho, durante a última Convenção Nacional do partido, o deputado Geraldo Landi, falando ontem, a jornalistas disse que êle e seus companheiros, sem qualquer exceção, se colocaram ao lado do sr. Bernardes Filho, intransigentemente. E depois de assegurar ao repórter que permaneceram, durante o conclave, inteiramente solidários com o presidente da agremiação, salientou:

"Não se admite que um parlamentar da responsabilidade do sr. Bento Gonçalves acuse o dirigente máximo do PR, da maneira como o fêz, sem estar escudado por documentos e provas. E êstes êle não os tem, pois até o presente momento não os mostrou ao povo. Sòmente não nos decidimos pela sua expulsão do PR para atender ao apêlo do próprio sr. Bernardes Filho, que preferiu transferir o caso para o Diretório Nacional, dando ao sr. Bento Gonçalves oportunidade para se defender".

QUASE UNANIMIDADE

Explicando a iniciativa do pedido de expulsão do atual secretário da Viação do govêrno mineiro, o deputado Geraldo Landi disse que ela partiu da seção paulista, mas com o apoio de quase tôdas as delegações regionais do PR. "Se o caso fôsse submetido a votação — prossegue — estou certo de que a medida extrema se consumaria por 80 a 10, no mínimo, tão nítidas eram as tendências dos convencionais. Já disse uma vez e repito agora: "os cadangos" da política não podem avançar demais.

Eu e o deputado Bento Gonçalves, como muitos outros do Partido Republicano, teremos de nos contentar com a nossa simples condição de simples eleitores da agremiação. O presidente da Frente Parlamentar Nacionalista tem o [illegible] e, por isto, se deu mal, logo no comêço, concluiu o sr. Geraldo Landi.

DILEMA SÉRIO

Já o deputado Dirceu Duarte Braga, também da bancada republicana, acha que o sr. Bento Gonçalves está diante de um sério dilema: ou se retrata de suas acusações, tentando uma reaproximação com o sr. Bernardes Filho, "que poderia ser conseguida através do sr. Tristão da Cunha", ou apresenta as provas e documentos que a própria denúncia está a exigir.

— "Se o deputado Bento Gonçalves preferir outro caminho — afirma o sr. Dirceu Braga, para concluir — correrá, naturalmente, o sério risco de ser sumàriamente expulso do PR. Não estive presente à Convenção Nacional, mas reconheço também a gravidade da situação. A palavra final, tôdavia, está reservada ao Diretório Nacional do PR, que recebeu dos delegados regionais poderes especiais para decidir em última instância" (Da Sucursal).

BELO HORIZONTE — Revoltado com a notícia divulgada por um matutino desta capital, que o colocou entre os mais fiéis soldados da campanha do sr. Magalhães Pinto com o abandono a aquela que seria a candidatura oficial do seu partido — a do sr. Tancredo Neves — o deputado Godofredo Prata, em discurso ontem pronunciado na Assembléia Legislativa e, posteriormente, em declarações à nossa reportagem, desmentiu, categòricamente, que teria negado apoio ao nome do antigo ministro da Justiça.

— "Fui dos primeiros a defender a candidatura do ilustre sr. Tancredo Neves, antes mesmo de o meu partido oficializá-la" — afirmou o deputado do PTB para acrescentar:

— "Com referência à maldosa notícia veiculada por um articulista, preferindo o meu pronunciamento em favor do ministro Clóvis Salgado, creio, também, não comportar uma explicação ampla, pois bastaria a origem da candidatura partidária do prof. San Tiago Dantas, para êle receber o meu incondicional apoio, considerando, ainda, o fator de ser êle, hoje, o líder do PTB em Minas Gerais e uma das maiores expressões da cultura e da inteligência nacionais."

O PTB SABERÁ DISCERNIR

— "A minha atitude com relação ao futuro govêrno do sr. Magalhães Pinto — diz o deputado Godofredo Prata para concluir — dependerá, exclusivamente, do comportamento do mesmo em relação aos problemas do Estado, mas, acima de tudo, em observância à orientação partidária. Alimento a certeza inarredável de que o PTB saberá discernir traçar seu rumo com segurança, sem precisar de conselhos estranhos nem aceitar sugestões malévolas" (Da Sucursal).

BELO HORIZONTE — Em nota distribuída à imprensa, o sr. Josafá Macedo, presidente da Federação das Associações Rurais do Estado de Minas (FAREM), faz severas críticas ao sr. Iris Meinberg, recentemente reeleito presidente da Confederação Rural Brasileira, cuja vitória não foi incontroversa. Apesar de reconhecer no dirigente da CRB qualidades de autêntico líder, o presidente da FAREM faz questão de ressaltar, em sua nota, que "êle se acomodou de tal forma ao poder, que se considera insubstituível".

A nota, em certo trecho, diz o seguinte:

— "As vésperas do último pleito da CRB opôs-se o sr. Iris Meinberg, intransigentemente, ao exame de [illegible], dentre os quais o seu próprio, em igualdade de condições, em consulta democrática às Federações do país, em convenção pré-eleitoral proposta pelas Federações de Minas, São Paulo, Rio Grande do Sul e Goiás. Preferiu o presidente da CRB solicitar, com desprêzo das entidades estaduais, no sentido de se fazer reeleger por mais três anos e pela terceira vez. [illegible] rir ao movimento sadio de renovação proposta pelas Federações já mencionadas. Talvez se intimidasse o procedimento. O seu espírito conservador o impede de adaptar-se à mentalidade dos novos tempos.

De qualquer modo, a inconformidade das quatro Federações, que representam 80% da produção agro-pastoril do país, reconhecendo a omissão de representantes seus na chapa da nova diretoria e a [illegible], com controvertida a vitória, deixa em dúvida o tradicional prestígio do ainda presidente da Confederação Rural Brasileira" (Da Sucursal).

BELO HORIZONTE — Foi decretado, pelo juiz da 4a. Vara Cível, dr. João Procópio de Carvalho, o despejo do Diretório Estadual do Partido Trabalhista Brasileiro, cuja sede se acha instalada no 1º andar do prédio da Rua Tupinambás, 314.

O proprietário do referido imóvel, sr. Francisco Marques da Silva Maia, requereu há dias o despejo, alegando que o aluguel era de 10 mil e quinhentos cruzeiros mensais e que o locatário (PTB) deixara de pagar os aluguéis que venceram a partir do mês de março do corrente ano e mais o duodécimo, num total de [illegible].

Citado regularmente, na pessoa do senador Camilo Nogueira da Gama, presidente da Comissão Executiva Estadual, o PTB não purgou a mora e nem contestou o feito.

Além do despejo, o PTB foi condenado no principal, custas e honorários de advogado, na base de 20%. Deixará, agora, a sede que ocupava há cinco anos. (Da Sucursal).

S. PAULO: Executiva do PSB examinará candidatura Novais

SÃO PAULO — A Comissão Executiva do PSB paulista estará reunida no dia 3 de dezembro para apreciar os resultados da Convenção Municipal do partido, que lançou a chapa Rui Novais-Freitas Nobre para a sucessão do Ibirapuera.

A executiva, de acôrdo com os estatuts do PSB, é que tem podêres para homologar as candidaturas a prefeito e vice. Sem o seu referendo, as candidaturas nem sequer podem ser levados ao TRE, para registro. (TRP-DC).

Acaba hoje Semana Prevencional

RIO — Será encerrada hoje, com um almôço de confraternização, a XIII Semana de Prevenção de Acidentes do Trabalho, realizada sob o patrocínio do Ministério do Trabalho. Após o almôço, os participantes visitarão uma indústria de tubos de ferro, móveis de aço e amortecedores para automóveis.

Também em Recife serão concluídos hoje os trabalhos do VI Congresso Nacional das Comissões Internas de Prevenção de Acidentes, iniciados no dia 21. Durante o conclave, os congressistas visitaram estabelecimentos industriais, comerciais e rurais de ensino, bem como instituições e repartições destinadas à prevenção de acidentes.

DOIS FATORES

Durante a semana os prevencionistas destacaram, não só através de cartazes e artigos em jornais, mas também nas palestras, a importância da prevenção e segurança no trabalho, apontando dois fatores importantes a considerar: a máquina e o homem. Enquanto a máquina diminuiu a incidência de imprevistos, o mesmo não ocorreu com o homem, cujas condições de trabalho, segundo os técnicos, dependem de estudo meticuloso. E' necessário verificar se o operário está apto, não sendo suficiente o exame médico de rotina, pois é do interêsse do empregador que sua produção aumente, razão por que se faz necessária uma análise se está o trabalhador em condições de desincumbir-se de suas tarefas.

FURNAS AMPLIA UM AEROPORTO

FURNAS — O aeroporto de Furnas, construído pela própria emprêsa no ano de 1957, está sofrendo obras de ampliação, devendo sua pista de pouso ser aumentada de 1.200 para 1.800 metros, ao mesmo tempo que receberá cobertura asfáltica. Concluídas as obras, o aeroporto de Furnas será o maior e melhor da região, permitindo a operação de aviões comerciais, inclusive os "Constellation".

Ligação Rodoviária Brasília-Acre

RIO — **A importante ligação rodoviária entre Brasília (DF) e a cidade de Rio Branco, capital do Território do Acre, é uma das mais importantes metas do plano de integração nacional do presidente Kubitschek.**

Com a extensão total de 3.306 km, essa rodovia atravessa o Estado de Goiás no sentido do centro para Oeste, atravessando todo o Estado de Mato Grosso e o Território de Rondônia de Leste para Oeste, até Pôrto Velho, capital de Rondônia, quando a direção da rodovia inflete para o Sul, seguindo paralela a Estrada de Ferro Madeira-Mamoré, até Abunã, de onde penetra no Território do Acre, seguindo até Rio Branco, de onde prosseguirá até Apucalpa (Peru), onde se integrará na Rodovia Pan-Americana.

CONQUISTA DO OESTE

A implantação da rodovia Brasília-Acre, na qual se integram trechos da BR-14, BR-19, BR-31 e BR-29, será responsável pela integração à comunhão nacional de extensos territórios até então inteiramente divorciados do plano desenvolvimentista defendido pelo presidente da República. A falta de comunicações diretas e permanentes dos territórios situados no centro-oeste do país com os centros irradiadores de cultura e progresso do país era responsável pelo abandono a que estavam relegadas grandes e ricas extensões do oeste e centro-oeste. As comunicações marítimas e fluviais, que ligam Pôrto Velho ao resto do país, de reconhecida deficiência, não somente em face a falta de embarcações como também a precariedade de navegabilidade do rio Madeira que somente durante 4 meses no ano permite navegação regular, mantinham verdadeiramente o isolamento em que viviam aquelas extensas regiões brasileiras.

A ligação entre o Rio de Janeiro e Pôrto Velho por via marítima-fluvial, era feita em média em 70 dias é, agora, terminada a rodovia Brasília-Acre, essa ligação poderá ser feita em poucos dias por caminhões de carga, o que representará imenso incentivo ao comércio e a integração dessa imensa zona, permitindo sua valorização econômica, pela possibilidade de exploração das riquezas regionais, implantação e circulação de bens de produção e consumo.

NA ROTA DE RONDON

A locação da Brasília-Acre, a rodovia da conquista do oeste, seguiu, em suas linhas gerais, o traçado das rotas abertas pelo sertanista marechal Cândido Mariano da Silva Rondon nas selvas desconhecidas do oeste brasileiro, cuja epopéia pode ser melhor compreendida pelos que estão empenhados na construção dessa importante rodovia de integração nacional.

De Cuiabá, o traçado da rodovia Brasília-Acre segue passando nas proximidades de Diamantino e Ponte de Pedra, cruza as cabeceiras do rio Verde e do rio Juruena, atingindo os limites de Mato Grosso com o território de Rondônia, perto de Vilhena. Continua a rodovia, na direção de Pôrto Velho, passando próximo à Barão de Melgaço, Pimenta Bueno, Rondônia e Ariquenes, e, nesse trêcho, segue a direção geral da Cordilheira dos Parecis, atravessando extensíssimas regiões cobertas pela densa floresta amazônica, já hoje cortadas pelos picadões da rodovia, cuja construção estará pronta até o fim dêste ano, estando programada sua inauguração pelo presidente J. K.

METAS RODOVIÁRIAS

A magnitude das metas rodoviárias do presidente Kubitschek que vem sendo executadas pelo Departamento Nacional de Estradas de Rodagem, por muitos julgadas absurdas quando apresentado pelo D. N. E. R. o "Plano Quinquenal de Obras Rodoviárias Federais 1956/60", que originalmente programava a construção de 13.700 km de novas rodovias, das quais 3.700 km pavimentados, foi excedido nos seus totais, porquanto até 31 de janeiro de 1961 terá o D. N. E. R. construído e possibilitando ao presidente J. K. inaugurar e entregar ao trânsito público .... 19.000 km de novas rodovias, das quais 5.700 km inteiramente pavimentados.

RODOVIA DA CONQUISTA DO OESTE

Aspecto de um trecho da rodovia Brasília-Acre, nas proximidades de Vilhena, já no Território de Rondônia, notando-se a floresta amazônica margeando a faixa de domínio da estrada

Saias invadem o CNE e desfazem tradição

RIO — **Pela primeira vez, nos seus 30 anos, o Conselho Nacional de Educação recebeu ontem, como membros, as educadoras Lúcia Magalhães, técnico em educação, e sua colega Nair Fortes, especialistas em administração escolar.**

O terceiro empossado como membro foi o professor João Roberto Moreira, atual coordenador da Campanha Nacional de Erradicação do Analfabetismo e primeiro diretor do Centro Brasileiro de Pesquisas Educacionais do INEP.

IGUALDADE

O professor Lourenço Filho, saudando os novos membros do CNE, ressaltou o sentido de igualdade para todos que o presidente Juscelino Kubitschek imprimira ao ato de nomeação das professôras Nair Fortes e Lúcia Magalhães.

Os novos membros tomaram posse em rápida solenidade que contou com a presença, entre outros, dos educadores Alceu Amoroso Lima, presidindo os trabalhos, Jurandir Lódi, Antônio Lódi, Antônio Ibiapina, Lourenço Filho, Eloivaldo Chagas de Oliveira, Roberto Aciolly, Gildásio Amado, Orlando Calaza, Demades Madureira do Pinho, Alfredo Colombo, Lafaiete Belfort Garcia, Felipe Tiago Gomes, Nei Cidade, Ernesto de Faria, Agostinho da Rocha Cabral e Zenaide Schultz.

SUBSTITUIÇÃO

Órgão de cúpula do sistema educacional do país, o CNE terá preenchidas as vagas deixadas pelos professôres Nelson Romero, Samuel Libânio e Parreiras Horta, que se licenciaram para tratamento de saúde.

Demonstrando estarem cientes das tarefas que os aguardam, os recém-empossados agradeceram, em breves palavras, a escôlha de seus nomes. Encerrando a solenidade, o prof. Amoroso Lima ressaltou os serviços já prestados à cultura e educação por aquêles educadores.

M. T. I. C. completa 30 anos

RIO — **Comemora-se hoje o 30º aniversário de fundação do Ministério do Trabalho, Indústria e Comércio e, em consequência, diversas solenidades serão levadas a efeito, em regozijo pela efeméride.**

Logo mais, às 16 horas, será dada posse à nova diretoria da ASTIC. Amanhã, às 9 horas, na Igreja de Santa Luzia, será celebrada missa pelas almas dos ministros e funcionários falecidos e, às 10 horas, haverá sessão solene no Salão Nobre do Ministério do Trabalho.

LIVRO

Como parte integrante das cerimônias comemorativas, o Serviço de Documentação lançará, amanhã, o livro do saudoso Maurício de Lacerda — "História da Evolução Legislativa da Legislação Social" —, obra concluída há um ano, antes do falecimento do autor e prefaciada por seu filho, o jornalista Maurício Caminha de Lacerda.

OMS TERÁ SEDE NOVA

GENEBRA — Com seu custo estimado em US$10 milhões, terá dez andares o novo edifício a Organização Mundial de Saúde, ocupando uma área de 14 mil metros quadrados. Na foto, o projeto premiado, de autoria do arquiteto suíço Jean Tschumi professor de Arquitetura na Escola Politécnica de Lausanne. A fachada de "cortina" será construída de paredes de vidro com "brise-soleils" de alumínio, montadas numa estrutura de cimento-armado revestida de mármore. A conclusão da obra está prevista para o ano de 1965

Indústria e pesquisa entrosam-se: química

RIO — **A partir de segunda-feira próxima, dia 28, pesquisadores de todo o país e do estrangeiro estarão participando da II Reunião Anual da Associação Brasileira de Química, organizada pela sua Divisão de Química Orgânica e Bioquímica sob o patrocínio do Conselho Nacional de Pesquisas.**

A reunião dêste ano reveste-se de novo caráter, como seja a colaboração a ela prestada pela indústria nacional, cujo apoio representa a compreensão do entrosamento necessário entre os homens que se dedicam as pesquisas químicas e aquêles que podem aplicá-las no campo industrial.

IMPORTANTES CONTRIBUIÇÕES

Cêrca de trinta conferências serão proferidas no auditório da Escola Nacional de Química, versando principalmente as relações entre as estruturas moleculares de diferentes substâncias e suas atividades em inúmeras aplicações práticas. Pesquisadores dos Estados da Guanabara, São Paulo, Minas Gerais, Rio Grande do Sul e outros trarão importantes contribuições científicas, a serem relatadas nas sessões que se prolongarão até o dia 2 de dezembro próximo.

INDÚSTRIA

O interêsse da indústria pelo trabalho de pesquisa química que ora se realiza no país, traduziu-se no pronto apoio que diversas emprêsas industriais prestaram ao encontro dos pesquisadores. Notadamente os setores industriais que mais dependem da pesquisa química, como os de perfumarias óleos essenciais, produtos químicos em geral, alimentos, derivados do petróleo, corante, produtos farmacêuticos, plásticos, colaboraram ativamente no preparo da II Reunião Anual da ABQ.

CONFRATERNIZAÇÃO

Um jantar de confraternização entre a Pesquisa e a Indústria, a ter lugar no Iate Clube do Rio de Janeiro, encerrará o conclave que foi dedicado ao dr. Fred Sanger, Prêmio Nobel de Química de 1958, atualmente visitando o Brasil.

CONSELHEIRO GUILHON ASSUMIU DEPARTAMENTO

BRASÍLIA — O conselheiro Manuel Emílio Guilhon assumiu, ontem, a direção do Departamento Consular e de Passaportes do Ministério das Relações Exteriores.

PERNAMBUCO: Pernambuco pediria empréstimo à Rússia

RECIFE — Falando da tribuna da Assembléia Legislativa do Estado, o deputado Ferreira Lima sugeriu ao governador para autorizar seus assessores a estudar uma fórmula que permita Pernambuco negociar com a União Soviética um empréstimo de 400 milhões de dólares. Essa importância, segundo esclareceu, seria empregada em obras de saneamento de vários rios do Estado. Finalmente, justificou-se dizendo que a Assembléia não negaria a autorização, pois trata-se de empréstimo que visa beneficiar Pernambuco.

BAHIA: Pretende fazer ligação com Novais

SALVADOR — Um deputado do Partido Social Democrático, o qual não quer seja revelado o seu nome, declarou que pretende fazer uma aproximação do deputado Manuel Novais, do Partido Republicano à sua agremiação, bem como aproximar o PTB de Balbino para que estas fôrças possam eleger um candidato que as harmonize, tirando ao mesmo tempo a possibilidade da eleição do vice-governador Orlando Moscoso. (TRP-DC).

Tribunal irá julgar as contas da L.B.A.

RIO — **Considerando que o órgão legalmente competente para o julgamento das contas dos administradores é o Tribunal de Contas, o Conselho Deliberativo da Legião Brasileira de Assistência decidiu, por maioria de votos, enviar o processo da Comissão de Investigação ao referido Tribunal, para que sejam julgadas as contas do exercício de 1959, contra as quais já se manifestou o Conselho da LBA e em que se incluem os adiantamentos ou suprimentos irregularmente feitos.**

Tal foi divulgado pela própria Legião Brasileira de Assistência, através do seu Conselho Deliberativo, tendo em vista o que foi noticiado pela imprensa sôbre a resolução tomada em sessão de 10 do corrente, quando apreciou o Relatório da Comissão de Investigações para apuração de fatos articulados contra os srs. Mário Pinotti, Antônio Franco de Oliveira e Lauro Augusto Lima, relativos a adiantamentos ou suprimentos feitos ao último para despesas de arrecadação, através da CAPFESP, IAPETC, IAPC e IAPM, esclarecendo que, ao contrário do que foi divulgado, não adotou a tese da defesa, no sentido do arquivamento do processo, pela inexistência de crime.

TRIBUNAL DECIDIRA'

No relatório dado a público, a Legião Brasileira de Assistência esclarece que "se o Tribunal de Contas, ao proceder o julgamento das contas em questão, verificar infração de lei penal, caberá a êle, como órgão especialmente competente para decidir sôbre as mesmas contas, a obrigação de mandar instaurar competente processo penal contra os responsáveis, isso em decorrência do disposto no artigo 94 da Lei 830, que textualmente dispõe — "Sempre que nos processos submetidos ao seu julgamento o Tribunal verificar violação da lei penal, mandará extrair cópia da peça ou peças acusadoras e as remeterá ao Procurador, para que êste tenha a iniciativa devida, junto à jurisdição competente".

PROPORCIONOU CASAS A TRABALHADORES

Amigos e admiradores do sr. Marcial do Lago, presidente da Caixa Econômica Federal de Brasília e conselheiro da Fundação da Casa Popular, prestaram-lhe expressiva homenagem, em Belo Horizonte, com um banquete na Sociedade Mineira de Engenheiros. Testemunharam-lhe, dêsse modo, sua satisfação ante o ato do presidente da República que deu ao ex-superintendente da FCP nova oportunidade de prestar bons serviços à coletividade. Os oradores que o saudaram, srs. Antônio Carlos de Freitas, pelos moradores dos conjuntos de casas populares de Belo Horizonte, e engº. Roberto Alves Botelho, em nome dos manifestantes, ressaltaram que o sr. Marcial do Lago, quando dirigente da FCP, mostrando-se um dos mais operosos auxiliares do presidente da República, proporcionara mais moradias aos trabalhadores que tôdas as anteriores administrações da entidade reunidas. Em seu discurso de agradecimento, o homenageado atribuiu o bom êxito de sua atuação ao rigor e dinamismo postos na execução do programa habitacional e ao apoio que sempre recebera do presidente Juscelino Kubitschek. Na foto, o sr. Marcial do Lago quando agradecia a homenagem que lhe foi prestada

SAIAS CHEGAM AO CNE

As professôras Lúcia Magalhães e Nair Fortes foram as primeiras mulheres a tomar posse, como membros, no Conselho Nacional de Educação, quebrando 30 anos de tradição naquêle órgão

Pensões militares serão atualizadas

RIO — **A Diretoria da Despesa Pública, do Ministério da Fazenda, anuncia que está envidando esforços no sentido de que o maior número possível de pensionistas militares receba, ainda êste ano, as suas pensões atualizadas.**

A informação está contida numa nota daquela dependência do Ministério da Fazenda, a propósito da morosidade que estaria afetando o pagamento das vantagens da lei 3.765, de 4 de maio último, móvel de queixas das interessadas.

A NOTA

A nota da Diretoria da Despesa Pública refere-se, especìficamente, às pensionistas militares, beneficiadas pela citada leie, que sòmente pôde ser executada a partir de 25 de outubro, data do Decreto 49.096 que a regulamentou.

Esclarece a DDP que, enquanto aos Ministérios Militares, em conjunto, cabe atender apenas a um limitado número de pensionistas, deve o Ministério da Fazenda liquidar o pagamento de cêrca de 30 mil, das quais 5 mil estão localizadas no Rio.

ALTERAÇÃO

Diz a nota: "Há a considerar, ainda, que a nova lei, ao contrário das demais de benefícios, não aumenta percentualmente as pensões existentes, mas altera por completo a ordem dos benefícios, estabelecendo condições que devem ser aplicadas desde o início do direito à pensão. Assim é que esta passou a depender dos vencimentos atualizados dos militares e, posteriormente à vigência da lei de pensões, tendo havido aumento nas vantagens a que êstes fazem jus, há, consequentemente, além do atendimento de outrtas condições a seguir expostas, dois cálculos para se determinarem os valores a pagar: o primeiro, a contar da data da vigência da lei de pensões, até a véspera da publicação da que concede vantagens militares, e a segunda, a contar desta.

CALCULO

Calculadas, afinal, a pensão tronco, as transferências (inovações da lei nova) e as reversões aos herdeiros dos instituidores dos benefícios, há que verificar se a nova pensão é igual ou superior à antiga, pois nenhuma pensionista poderá receber importância inferior a que já vinha percebendo, a título de pensão.

Tôdas essas circunstâncias têm que ser pesadas e medidas, manuseando-se, para tal, 30 mil processos.

NERVOSOS O prof. MAURÍCIO DE MEDEIROS com consultório na Rua da Quitanda, 3 — salas 811 e 812, dá consultas às 2as., 4as. e 6as., de 9 horas ao meio-dia. — Marcar hora tôdas as manhãs. Fone: 22-5941.

Diario Carioca
Fundado em 17 de julho de 1928
SÁBADO, 26 DE NOVEMBRO DE 1960

Nossa opinião

As chicanas do Gudin

O DR. Gudin disparou. Aproveita-se da ausência temporária do sr. Augusto Frederico Schmidt e vem expelindo sapiência quase diária no seu jornal: senta-se confortàvelmente em espaçoso monólogo, e tome verdades eternas. Na verdade, bôbo é quem não aproveita uma ocasião dessas, mas o célebre economista já se vai excedendo e anteontem irrompeu pela nossa casa a dentro, varando a madrugada na televisão, para sério prejuízo de sua tão cuidada saúde e para grande confusão do público que, de bolas trocadas pelo "show" econômico, muito terá penado depois para conciliar o sono.

Supõe-se, hoje, que Malba Tahan inspirou-se na venerável figura do ex-ministro da Fazenda para escrever seu agradável "O Homem que Calculava". Com efeito, é raro ver-se tanto virtuosismo na chicana aritmética. Figura simpática, embora já um tanto sobrecarregada pelos anos, um vago ar de modéstia desmentido pela vivacidade dos olhos e pela onisciência na exposição, o dr. Gudin fascinou a platéia, que dêle se despediu acreditando-se bem informada sôbre os assuntos tratados, embora mais ignorante do que nunca.

Vejamos um exemplo do ágil malabarismo mental do dr. Gudin: sôbre Brasília, disse êle, mais ou menos textualmente: "Tenho informações de que em Brasília foram gastos de 120 a 150 bilhões; 150 bilhões é metade da capacidade nacional de investimento; em Brasília estão 4 mil funcionários dos 40 mil necessários ao funcionamento normal da capital; logo, foram gastos 150 bilhões para fazer 10 por cento de Brasília; admitindo-se que a complementação da capital requeira mais 10 anos de trabalho, teremos portanto o gasto anual de 150 bilhões durante 10 anos, sacrifício que o país não pode suportar".

Não é uma beleza de precisão? Começa por afirmar que a despesa foi de 120 a 150, dado obtido "de ouvir falar"; depois, já incorporados os 150, fala dêles como se tivessem sido gastos em um ano, pois esta é a metade da capacidade anual da nação de investir; a seguir, deduz, da suposição de que em Brasília só haja 4 mil funcionários, que apenas 10 por cento da cidade estão concluídos; logo após, informa que haverá despesas anuais obrigatórias de 150 bilhões durante 10 anos, para completar os 90 por cento restantes, quer dizer, mais nove Alvoradas, nove Planaltos, nove Congressos, nove Supremos, nove avenidas monumentais, nove lagos, nove rêdes de esgotos, nove rêdes telefônicas etc.

Com efeito, não há quem resista ao encanto de tão hábil equação.

Deploremos apenas que os Estados Unidos não contassem, no princípio do século passado, com uma figura tão útil como o dr. Gudin, para poupá-los do terrível fracasso na tentativa de mudar a capital de Filadélfia para Washington.

Ditador em apuros

FIDEL Castro ameaçou os Estados Unidos com foguetes soviéticos. Prometeu mesmo que não ficaria pedra sôbre pedra na grande Nação democrática. A URSS estaria preparada para deflagrar a guerra mundial em defesa do mais recente dos seus governos satélites. E' uma provocação à paciência dos ianques.

E, já agora, seus ataques não visam apenas ao presidente Eisenhower. Dirigem-se também à pessoa do sr. John Kennedy, que tem sido objeto dos maiores insultos por parte do ditador de Havana. Enquanto fala nesse estilo violento contra os dois estadistas norte-americanos, desviando a atenção pública para os problemas externos. Cuba mergulha em grave crise econômica e social.

Há desemprêgo em massa. A alimentação foi racionada. Caem verticalmente as receitas cambiais. Diminui perigosamente o ritmo de crescimento da renda nacional. E o povo, submetido à perseguição policial e às maiores privações, começa a inquietar-se e a protestar. Algumas bombas estão explodindo aqui e ali, refletindo o desespêro da coletividade.

O feroz barbudo plantou ventos e vai colher tempestades. E' a fatalidade inexorável face aos erros e crimes políticos. Para Fidel Castro só há duvidosa possibilidade de salvação. Será a guerra. Desde que consiga a vitória. Mas essa hipótese parece ilusória. Pelo menos os seus patrões do Kremlim nela não acreditam.

Equilíbrio instável

AS COISAS pelo Sudeste da Ásia não vão bem. Os países não subjugados pelo comunismo mobilizam suas fôrças para defender a independência nacional. A própria Índia, desiludida do seu neutralismo, prepara-se para repelir pelas armas as constantes provocações dos chineses de Mao-Tsé-Tung. A Indonésia também avança sôbre as possessões que a Holanda ainda conserva naquela área, desejando incorporar à sua jurisdição as numerosas ilhas que entende devem pertencer ao seu arquipélago.

Todos êsses movimentos político-militares, no continente e nas águas do Pacífico, são evidentemente insuflados pelo govêrno de Pequim, que não oculta os seus propósitos belicosos. No momento sua imprensa entra em nova polêmica com os jornais russos defendendo a tese da impossibilidade da convivência pacífica entre os blocos ocidental e oriental.

Esses fatos constituem grave ameaça à paz mundial. E' verdade que Kruchev não quer a luta armada. Pretende vencer pela "guerra fria" através dos partidos comunistas espalhados pelos cinco continentes. Mas não se poderá saber até quando essa situação será mantida. O equilíbrio é perigosamente instável.

Inutilidade demagógica e ridícula

O SR. Fernando Ferrari fêz à Câmara dos Deputados a prestação de contas de sua campanha. Alinhou as cifras que lhe deram para a propaganda de sua candidatura à vice-presidência da República. Não foi, evidentemente, uma jornada feliz, pois fechou a raia, conquistando a "lanterninha" chegando em último lugar no páreo eleitoral.

Mesmo assim, o homem quis reviver o episódio encerrado em três de outubro. E resolveu transformar o Legislativo em Tribunal de Contas, explicando a fonte e aplicação dos recursos. Pela nossa legislação, aliás, as doações estão fora dos controles. Se não fôsse assim teríamos os mendigos explicando a origem das esmolas e as entidades beneficentes demonstrando a procedência dos donativos.

Por extensão se chegaria ao absurdo de esclarecer e justificar até os presentes recebidos. E para quê? Saabemos que existem as célebres "químicas", onde tudo se legaliza e moraliza no papel. Dêste modo, a prestação acaba não provando nada. Uma inutilidade demagógica e ridícula.

DEMOCRACIA NA GRÃ-BRETANHA

Por LORD BIRKETT
(Via BNS)

LONDRES (novembro, 1960) — O estilo de vida democrática, na Grã-Bretanha, é baseado na opinião de que a melhor forma de govêrno é a enunciada por Abraão Lincoln em seu imortal discurso de Gettysburg: «govêrno do povo, pelo e para o povo».

A revolução pacífica que resultou na criação do Estado Paternalista na Grã-Bretanha, foi muito criticada em certa época porque temia-se que tão grande dilatação das atividades estatais afetaria prejudicialmente o estilo de vida há tanto tempo estabelecido na Grã-Bretanha, com desvantagens para o cidadão comum.

AS IDEIAS FUNDAMENTAIS NAO FORAM ALTERADAS

Quando o Estado resolve cuidar do cidadão desde o berço até a sepultura, torna-se inevitável e até mesmo desejável um certo aumento das disposições administrativas. Mas as idéias fundamentais do govêrno representativo, a liberdade do súdito e a supremacia da lei tornam-se tão firmemente inter-relacionadas com a contextura da vida britânica que nada pode mais removê-las.

Desde a assinatura da Magna Carta no Século XIII, o problema da Grã-Bretanha tem sido sempre o de como harmonizar melhor os direitos e liberdades do indivíduo com os direitos da comunidade a que êle pertence. Isto porque homens e mulheres não vivem em isolamento; vivem em comunidades nas quais a lei e a ordem são essenciais se o indivíduo quer viver uma vida feliz e útil, e se pretende dar a devida contribuição à vida da comunidade a que pertence.

O cidadão britânico é livre para dizer o que pensa, sujeito apenas à legislação comum, que se aplica a todos. Pode criticar pùblicamente e sem temores as ações do govêrno, sem perigo de represálias. O direito de livre expressão é gozado pelos jornais, rádio e televisão e não há qualquer espécie de censura; a defesa contra o abuso do direito de expressão livre e irrestrita é ainda a lei comum.

JULGAMENTOS JUSTOS E IMPARCIAIS

Homem algum pode ser aprisionado sem o julgamento de lei pela justiça da rainha. Não pode ser prêso sem motivo razoável, e os juízes prepararam regras meticulosas para protegê-lo de opressão quando à espera de julgamento, e para garantir-lhe julgamento justo por tribunais imparciais.

O homem pode associar-se com seus companheiros para qualquer finalidade que esteja de acôrdo com a lei sem interferência de quem quer que seja, e em todos êsses direitos e privilégios o cidadão é amparado pela opinião pública e por qualquer govêrno que esteja no poder. Mas talvez o maior triunfo do povo britânico seja o fato de serem os juízes totalmente independentes do Executivo e serem os firmes defensores dos direitos dos cidadãos venha de onde vier o ataque aos mesmos, pois, como disse uma vez Lord Mansfield, um dos maiores juízes inglêses, «ser livre é viver sob o govêrno da lei».

As eleições livres permitem ao Parlamento expressar a vontade do povo, sendo as leis ministradas sem considerar a classe, a côr, o credo ou qualquer outro elemento que possa interferir na imparcialidade da Justiça.

O govêrno na Grã-Bretanha tem naturalmente uma alta organização, e os servidores civis que fazem funcionar a maquinaria governamental, em todos os diversos setores de atividade do Estado, formam um corpo de homens e mulheres de elevada educação e capacidade. Êles não mudam com as mudanças de govêrno, mas servem com completa neutralidade e fidelidade a qualquer govêrno que esteja no poder e prestam seu serviço com perfeição e imparcial eficiência. Os ministros dos vários departamentos do Estado respondem perante o Parlamento pela atividade de serviço público, se surge qualquer questão a respeito dêles.

A POLICIA E AMIGA

Mas o melhor exemplo do govêrno democrático da Grã-Bretanha talvez seja a parte desempenhada pelas fôrças policiais do país. Quando Sir Robert Peel fundou a primeira polícia regular na Inglaterra, a opinião pública mostrou-se muito hostil e muito ativa porque receava-se (erradamente, conforme se verificou) que a polícia viesse a interferir indevidamente nas liberdades do cidadão.

A Grã-Bretanha nunca foi e nunca será um Estado policial, e a polícia nunca recebeu maior poder do que o necessário para manter a ordem e a lei e proteger o cidadão no exercício legal de seus direitos. Hoje em dia, na Grã-Bretanha, a polícia é considerada como amiga do povo e inimiga apenas dos transgressores da lei.

Para resumir tudo isso, a Grã-Bretanha acredita que o modo de vida democrático é o mais conveniente ao povo britânico, e embora o seu processo seja reconhecido como longe da perfeição, o princípio animador de todo govêrno pode ser descrito como a liberdade sob a lei.

O estilo de vida britânico é livre e representa o resultado de longos séculos de crescimento e o exemplo de govêrno ordeiro da Grã-Bretanha pode vir ser ainda uma de suas maiores dádivas à humanidade.

PAÍSES SUBDESENVOLVIDOS

RIO —
"O problema da ordem social futura dos países em desenvolvimento está inelutàvelmente ligado ao seu rápido desenvolvimento econômico e político. O mundo ocidental deve cooperar com essas nações tanto no campo da política social como ajudando-as econômicamente".

Esta é uma das considerações apresentadas no Relatório Anual da Confederação das Associações de Empregadores Germânicos, ontem submetido à sua assembléia anual, em Rad Godesberg, Alemanha Ocidental.

SALÁRIOS

Referindo-se à situação interna da República Federal Alemã, diz o citado Relatório, segundo a versão inglêsa divulgada pelo boletim "Report from Germany":

"O favorável desenvolvimento econômico da Alemanha Ocidental apresenta igualmente claros e escuros, sucessos e perigos... Um aumento médio dos salários reais de cêrca de 5 por cento acima do nível de 1950. Simultâneamente, a semana média de trabalho foi diminuída de 3 horas. Pelos padrões internacionais, isto coloca a RFA acima do grupo das nações que aumentaram os salários reais e diminuíram o trabalho semanal.

"Por outro lado, o govêrno federal já apontou que a expansão econômica é limitada pelo potencial disponível de mão-de-obra e a redução do trabalho: o aumento do consumo deve causar séria tensão entre a produção e a demanda, a qual em troca impulsionará os preços.. Uma completa exaustão das fontes de mão-de-obra não pode ser evitada pelo aumento de trabalhadores estrangeiros, quu em número de 300 mil, principalmente vindos da Itália, Grécia e Espanha, trabalham atualmente na Alemanha Ocidental.

"No começo dêste ano, acôrdos causaram aumentos de salário da ordem de 4 a 6%. Nos meados do ano essa média subiu para 7 a 9% e para o fim do ano haverá aumentos da ordem de 13 a 15%... Assim, os preços sofrem a dupla pressão de aumentos de custo e da demanda: o índice de custo-de-vida cresceu de 2,5 pontos em relação ao nível do ano passado.

Prossegue o Relatório mostrando que os apelos feitos pela Confederação no sentido de uma moderação no campo dos preços e salários têm sido secundados pelos diretores governamentais e do Bundesbank. Apela novamente para um entendimento de nível nacional com os sindicatos a respeito dos limites das negociações coletivas nas suas responsabilidades econômicas. Assinala ainda que "a Confederação tem apoiado todos os planos e esforços para promover a iniciativa privada, incluindo aí a desnacionalização da propriedade federal (como a fábrica de automóveis Wolkswagen).

PROBLEMA

Em relação à ajuda alemã aos países subdesenvolvidos, o Relatório citado, após enfatizar a necessidade de cooperação política e econômica com os mesmos, assinala:

"A Confederação, por isso, amplia seus contatos com os países em desenvolvimento e seus dirigentes responsáveis pela política social. Tal é feito, ajudando a visita de delegações dos países em desenvolvimento à RFA, distribuindo material de informação, auxiliando nos programas de envio de instrutores alemães ao exterior".

E acentua: "O problema dos países em desenvolvimento está entre os mais importantes problemas internacionais da atualidade".

O Que Se Diz:

... QUE o livro de estréia do jornalista Emo Duarte, "Pôrto da Esperança", será lançado em dezembro, mas o autor nega que tenha autorização a sua distribuição como parte do conteúdo desses "cêstas de Natal" vendidas a crédito...

●

... QUE, segundo um especialista na questão, no dia em que estiver regularizado o serviço telefônico na cidade, o volume de apostas nas corridas de cavalo, na área dos "book-maker" aumentará de cêrca de 350 por cento pelo menos...

●

... QUE o mesmo especialista afirmou que, se fôsse possível ao govêrno do Estado cobrar um pequeno impôsto sôbre essas apostas com o serviço telefônico regularizado, a arrecadação daria para cobrir tôdas as despezas do Plano de Classificação, mesmo com as decorrentes da paridade...

●

... QUE o sr. Raul Brunini voltou, ontem, à Câmara, já não como vereador, mas como deputado constituinte e, ainda, primeiro secretário da sua Mesa, tanto que pediu, nesse caráter, uma lista de todos os funcionários da Casa...

IBGE apresenta novos dados sôbre o Censo

RIO —
POUCOS são os Estados que ainda não deram a conhecer, mesmo parcialmente, os resultados colhidos pelos agentes recenseadores. A maioria tem possibilitado ao público o conhecimento do grau de desenvolvimento atingido pelo Brasil, em relação ao Censo de 1950.

Interessante é frisar que justamente as regiões Norte, Nordeste e Leste, apesar das distâncias e dificuldades de transporte, são as pioneiras na apuração dos dados censitários. À vista das últimas informações chegadas ao IBGE, continuam no ritmo inicial os trabalhos do Censo nos seguintes Estados:

PARÁ:

Já publicamos, em detalhe, vários resultados do Recenseamento, no território paraense. Agora, informa a Inspetori. Regional, foi concluída a coleta do Censo Demográfico no município de Belém. Pelo apurado, quatrocentos e um mil habitantes foram recenseados.

RIO GRANDE DO NORTE

Também no Estado nordestino os serviços prosseguem em marcha acelarada. Concluíram a coleta do Censo Demográfico os municípios de Itaú, com 537 habitantes recenseados na zona urbana, 304 na suburbana e 6.394 na zona rural, em um total de 7.235· Goianinha, .. 2.414 na zona urbana, 818 na suburbana e 10.490 na rural, totalizando 13.722 pessoas; Monte Alegre, 723 na zona urbana, 924 na suburbana e 9.221 na rural, somando o total de 10.868 pessoas; Apodi, 1928 na zona urbana, 584 na suburbana e 15.08€ na rural, perfazendo o total de 17.598 pessoas.

PIAUÍ

Foram dadas como encerradas as coletas nos municípios de Canto do Buriti, com 1.116 pessoas recenseadas na zona urbana, 520 na suburbana e 12.752 na rural; São Pedro do Piauí, 12.256; Elesbão Veloso, 11.845; e Parnaíba, 63.160 pessoas.

Notícias chegadas da capital sergipana informam a conclusão do Censo Demográfico nos municípios de N. S. da Glória, com 8.254 pessoas recenseadas; Itabaianinha, .. 2.034; Riacho do Dantas, 16.637; São Cristóvão, 20.316; Itaporanga D'Ajuda, 14.235; Brejo Grande, .. 2.014 Campo do Brito, 2.540; e Cristianópolis, 1.715. Na capital foram, até agora, recenseadas 111.098 pessoas .

PARAÍBA

Encerraram-se as coletas censitárias nos municípios paraibanos de Dona Inês, com 7.950 pessoas recenseadas e 1.785 unidades registradas.

PARANÁ

Informações oriundas de Curitiba dão conta :. Serviço Nacional de Recenseamento da total conclusão dos Censos Demográfico e Agrícola nos municípios de Antonina, com 12.34. pessoas recenseadas; Colombo, 8.708; Guarequeçaba, 7.713; Lapa, 30.624; Porecatu, 23.747; e Quatiguá. 5.461. Muitos municípios estão em vias de concluir suas coletas, tendo sido recenseadas até o momento, em Curitiba, 342.218 pessoas, atingindo a 1.680.000 o numero de habitantes recenseados, em todo o Estado.

MINAS GERAIS

Segundo os resultados parciais, apurados até outubro último, em

(Conclui na 7.ª pág.)

Pêrda de mercados é problema sério: café

JÁ tivemos a oportunidade de focalizar, neste jornal, o problema da perda de mercados que vem ocorrendo às exportações de café do Brasil, fenômeno êsse que faz oscilar perigosamente o item receita de nossa balança comercial, fundamentalmente estruturada na economia dêsse produto.

Em que pesem as previsões feitas pelos órgãos especializados, a respeito de um possível declínio na produção de café da próxima safra, da ordem de 13,7 milhões de sacas, o que poderá aliviar a questão dos estoques, a progressiva concorrência dos produtores africanos vai neutralizando tais aspectos positivos (mas acidentais).

O caso mais recente é o da penetração dos "robusta" no mercado consumidor argentino, o qual, até agora, era inteiramente voltado às importações de mercadoria brasileira.

Os primeiros desembarques do café procedentes de África acabam de ser comunicados ao nosso govêrno pelo Escritório Comercial do Brasil em Buenos Aires. As operações-pilôto consistiram de 460 sacas, embarcadas em Monróvia, Libéria, no vapor holandês "Nusakan", e 1.300 sacas, procedentes de Mombasa, Quênia, pelo braço japonês "Teico Maru".

A essas duas partidas, seguiu-se uma transação mais significativa, de 6.550 sacas, conduzidas pelo vapor japonês "Waco Maru", também do território britânico de Quênia.

O produto africano tem excepcionais condições de concorrência para o brasileiro. A mão-de-obra barata disponível em África e o amparo dos governos metropolitanos tornaram a lavoura altamente rentável. As modernas técnicas de agricultura, igualmente levadas às plantações pelas Metrópoles são outros e decisivos fatôres, pelo aspecto qualitativo.

No caso específico argentino-brasileiro, há, ainda, contra nós, as dificuldades cambiais do comércio bilateral, depois da reforma cambial que o govêrno do sr. Arturo Frondizi realizou por imposição do Fundo Monetário Internacional e a necessidade que vem encontrando a indústria leve argentina de exportação.

Não obstante, o acontecimento não é local. Ou diversificamos, de uma vez a nossa pauta exportável, ou adotamos uma política agressiva em relação ao café. Ou então, dentro de poucos anos, estaremos numa situação extremamente difícil no setor de nosso comércio exterior.

BOAC de carga

Para atender às crescentes necessidades dos exportadores, a BOAC iniciará a 3 de dezembro próximo um serviço transatlântico exclusivo de cargas. De início, os vôos serão semanais, mas já a 14 do mesmo mês a freqüência se tornará bi-semanal em cada direção. (BNS-DC)

RFA: comércio

Segundo o Bureau Federal de Estatística, o comércio exterior da Alemanha Ocidental, Berlim incluído, em outubro do corrente, apresentou novo incremento: As importações alcançaram 3.767 milhões de marcos, 15% a mais do que em outubro de 1959; as exportações, por seu lado, cresceram em 9,9% alcançando o total de 4.187 milhões de marcos. (IF-DC).

"Campos" do IAA

Através de uma rêde de mais de 300 "campos de cooperação" espalhados por dez Estados, novas variedades de cana de açúcar criadas no Brasil — mais produtivas e mais resistentes às pragas e doenças — estão sendo introduzidas no país, com o objetivo de melhorar o rendimento das culturas.

Na maioria dos "campos" instalados pelo Instituto do Açúcar e do Álcool, desde 1957, foram obtidos rendimentos agrícolas superiores a 100 toneladas por hectare, maiores, portanto, do que os conseguidos pelos fornecedores de cana das regiões onde se encontram localizados os "campos".

Para petróleo

Segundo estatísticas publicadas pelo Conselho de Indústrias de Equipamento Petrolífero da Grã-Bretanha, firmas do Reino Unido fizeram até agora encomendas no valor de 90 milhões 307 mil libras esterlinas, resultado que supera em 7 milhões de libras a marca estabelecida no ano anterior.

Além de satisfazer aos pedidos internos, a indústria recebeu numerosas encomendas do exterior, entre as quais do México, cuja indústria petrolífera é nacionalizada. Calcula-se que os últimos pedidos estrangeiros equivalem a 25% das vendas no mercado interno. (BNS-DC)

BID e haiti

O banco Inter-Americano de Desenvolvimento anunciou hoje que enviou uma missão ao Haiti para discutir o possível financiamento de obras de desenvolvimento econômico.

As conversações pertinentes começaram aqui, na sede do banco, no mês de outubro. (UPI-DC)

Indústrias fogem

Inúmeras firmas comerciais da Guanabara, estão prevendo a necessidade de reduzir suas operações no Estado, procurando, como já estão fazendo muitos comerciantes e industriais, levar suas atividades a outras unidade da Federação. Deve-se a isso à ameaça de serem instituídos, em breve, mais dois novos impostos por parte do novo govêrno, os quais, tributariam, de maneira direta, tôdas as transações comerciais no Rio de Janeiro. A providência, sem dúvida, viria a aumentar o êxodo industrial e comercial que já se observa nesta região.

Usina de bôlso

A segunda usina elétrica de "bôlso" da Grã-Bretanha, a primeira do gênero no mundo, foi inaugurada em Lynton, Devon. Da mesma maneira que a de Princetown, que gera energia há um ano, é completamente automática e controlada remotamente por telefone. (BNS-DC)

Carga na RFF

No total de mais 26 milhões de mercadorias transportadas em 1959, pelas estradas do sistema da Rêde Ferroviária Federal, o carvão (mineral e vegetal) figura como o principal volume de carga movimentado pela emprêsa naquele período, com um montante de quase quatro milhões de toneladas.

Em seguida, pela ordem, aparecem outros minérios com um total superior a 3 milhões e 300 mil toneladas e os gêneros alimentícios com dois milhões de toneladas aproximadamente.

Ouro americano

A reserva de ouro do govêrno federal baixou a menos de 18.000.000.000 dólares pela primeira vez em quase 21 anos.

O informe diário do Tesouro mostra que, a 21 de novembro passado, as reservas de ouro ascendiam a 17.996.033.938,59 dólares. A cifra é inferior em uns 8.000.000.000 dólares a de 18 de novembro, o dia do trabalho imediatamente anterior.

Nos últimos anos, as reservas de ouro tem diminuido constantemente, apesar dos esforços do govêrno para conter a "fuga". (UPI-DC)

Silos em Sergipe

Em Sergipe, foi iniciado a fabricação de armazéns no norte de Itabaiana e Nossa Senhora da Glória, cuja capacidade, em cada um, é de quatro mil toneladas. Destinado à estocagem de cereais e grão leguminosos, os armazéns serão utilizados no programa de recuperação econômica do Nordeste.

Cacau tranquilo

A colocação da presente safra cacaueira do Brasil no mercado internacional, será respaldada por dois importantes fatôres favoráveis que poderão concorrer para um considerável aumento na receita de divisas obtidas com a exportação do cacau. Em primeiro lugar, tudo indica que haverá um aumento de, aproximadamente, 20% na atual safra sôbre a anterior. Em segundo lugar, a produção dos mercados competidores na África está sofrendo de pragas que ao reduzirem a capacidade de oferta no mercado exterior, induzirão à alta das cotações do produto e encaminharão a procura ao Brasil.

"Dumping" cubano

Acusou-se hoje à Cuba de empreender um programa de dumping de açúcar, em momentos em que o Conselho Internacional do Açúcar dá os toques finais aos preparativos para a inauguração do que se assegura será uma reunião tormentosa. Tal acusação foi feita no México.

Já foram realizadas conversações e conferências preliminares nas habitações do hotel em que a única sessão pública — a de inauguração — terá lugar na manhã de segunda-feira. (UPI-DC)

Haveres

A posição líquida de Haveres e Obrigações, a curto prazo, no exterior, ao encerrar-se o primeiro semestre de 1960, sofreu um agravamento da ordem de US$ 174,3 milhões, em relação à posição de dezembro de 1959.

México repele

O govêrno mexicano repeliu hoje as acusações feitas pelos produtores particulares do país segundo as quais a economia do México está avançando para o socialismo e para um dirigismo extremo. Em declaração pública do Ministério das Finanças e afirmando que o seu propósito de apoiar a iniciativa privada continua embora aduza que o Estado está disposto a intervir nos setôres privados que demonstrem reações quanto ao cumprimento das realizações necessárias para o progresso.

Café: expectativa

Confirmando a previsão oficial das autoridades brasileiras, os importadôres norte-americanos de café já estão se preparando para enfrentar a redução na oferta mundial de café para 1961. Essa alteração no comércio da rubiácea, deverá compensar a queda de 15 centavos de dólar que ainda vigora como consequência da safra recorde de 1959-60, a qual, foi de 78,1 milhões de sacas entre todos os produtores.

A opinião do leitor

Jogos no Maracanã: preços têm tabelas

DO LEITOR Jandui Pontes Filho, do Rio, recebemos: «Há poucos dias foi realizado um jôgo de futebol, no Maracanã, com preços de ingressos que não obedeceram a uma lei estadual existente e em pleno vigor. Explica-se, justificando o desrespeito à lei, que os promotores do jôgo são pessoas de grande prestígio, especialmente com relação ao governador eleito. E daí a impunidade com que determina a majoração do custo daquêle divertimento, sem qualquer outra conseqüência.

Estranho que, nesta hora em que está tão em moda os mandatos de segurança, ninguém tenha se lembrado de impetrar um para que a lei seja respeitada. Não quero discutir, no caso, se os preços determinados pela lei são baixos. Se o são, que se peça a alteração do estatuto e que se cobre no Maracanã o preço justo. Mas que tudo seja feito dentro da lei porque, do contrário, seria o caos. No caso específico dêsse jôgo de poucos dias atrás, parece até que os seus prestigiosos promotores tiveram grande prejuízo. O clube visitante, ao que estou informado, cobrou 15 milhões para se exibir no Estado da Guanabara. A renda do espetáculo, mesmo com os preços majorados e fora da lei, alcançou apenas a metade dessa importância. Recorda-se que um clube estrangeiro estêve, recentemente, também, aqui, jogou no Maracanã, com os preços dos ingressos dentro da tabela da lei, e a renda foi de perto de 15 milhões. Os promotores dêsse jôgo de preço fora da lei, querendo cobrar muito, perderam a clientela. O povo não compareceu e êles tiveram prejuízos. No caso do clube estrangeiro anterior, o preço cobrado foi de acôrdo com a lei e de acôrdo com a capacidade aquisitiva do carioca, rendendo perto de 15 milhões.

Talvez o prejuízo que os promotores tiveram tenha sido castigo pelo desobediência à lei. Mas um castigo injusto porque, se êles não desobedeceram à lei, a culpa não lhes cabe, pois não são autoridades e se cobraram a mais, ilegalmente, foi porque houve autorização especial para isso, de quem de direito. Esse "quem de direito" é que devia ser punido por não permitir que uma lei, em pleno vigor, e sob sua guarda, seja assim desobedecida sem qualquer consequência. O castigo do prejuízo, que os promotores tiveram, não exibe o "quem de direito" do seu também».

S. A. DIARIO CARIOCA

Presidente: Horácio de Carvalho Jr.
Vice-Presidente: Danton Jobim
Diretor Secretário: Pompeu de Sousa
Diretor-Gerente: Sebastião França dos Anjos
Diretores: Augusto De Gregório e Zélio Valverde

Sede:
AVENIDA RIO BRANCO Nº 25

Presidência	43-3014
Diretoria ... 43-6465 e	43-3930
Revista da Sociedade	23-4437
Polícia .... 23-3239 e	23-5082
Administração	23-4643
Chefia da Redação	43-5574
Secretaria	43-5539
Esporte	23-4472
Publicidade	23-3939
Relações Públicas	23-3763
Circulação	23-3662
Oficinas e Revisão	43-5609

São Paulo: Barão de Paranapiacaba, 61 4º grupo 23 — Tels.: 32-5841 e 35-6286
Belo Horizonte: Avenida Afonso Pena, 774, 3º andar, sala 308 — Tel.: 4-8844
Niterói: Avenida Amaral Peixoto nº 60, sala número 611 — Telefone: 2-7893
Pôrto Alegre: Rua Caldas Júnior, 121, 1º andar sala nº 4 — Telefone: 6771

ASSINATURAS

Brasil e países da convenção postal:

Semestral	Cr$ 250,00
Anual	Cr$ 400,00
(Outros países):	
Semestral	Cr$ 400,00
Anual	Cr$ 800,00

RECLAMAÇÕES — Qualquer irregularidade no fornecimento de jornais às bancas ou da entrega do DIARIO CARIOCA aos nossos assinantes deverá ser reclamada ao Departamento de Circulação através de carta ou pelo telefone 23-3662

DC-BRASÍLIA

Diretor: Elias de Oliveira Jr.

Edição brasiliense (vespertina) do DIARIO CARIOCA Sede: Av. W-3 nº 5 (sobreloja) Plano-Pilôto. Fones: 2-1833 e 2-1838 — Caixa Postal nº 442

JAGUNÇOS DE MÁRIO GUIMARÃES INCENDEIAM CASAS DE POSSEIROS

NITERÓI, NOVA IGUAÇU —

O governador Roberto Silveira determinou aos secretários de Segurança e de Trabalho do Estado que assegurem tôdas as garantias e assistência as 18 famílias de lavradores violentamente despejadas, na madrugada de ontem, das terras que ocupavam em Japeri, em consequência de decisão do juiz substituto de Nova Iguaçu, que deu ganho de causa a um "grileiro" defendido pelo sr. Mário Guimarães, secretário de Justiça do Estado.

O governador determinou expressamente a detenção do "grileiro" conhecido como "Tenente Pacheco", que, à frente de um bando de 20 jagunços, incendiou as casas dos lavradores, momentos após terem sido êstes escorraçados de suas terras por um contingente da Polícia Militar, requisitado pelo juiz substituto. Para cumprir a determinação do chefe do Executivo, os srs. Edésio da Cruz Nunes e Vandir de Carvalho seguiram para Nova Iguaçu, onde permaneceram durante todo o dia de ontem.

VANDALISMO

Em declarações ao DIARIO CARIOCA, o sr. Vandir Carvalho classificou de "violência-inominável" e "crime repugnante" o ataque do bando de "Tenente Pacheco" às casas dos lavradores, informando que até duas crianças atacadas de sarampo foram retiradas de suas casas e deixadas ao relento, permanecendo os seus algozes insensíveis aos apêlos que tôda a família lhes fazia, em prantos.

Acrescentou que o despêjo se revestiu de requinte de perversidade, sendo apreendidos até as modestas panelas e outros utensílios, além de pequenas vasilhas onde as famílias guardavam suas pobres provisões de alimento. Na relação dos bens apreendidos, consta até "uma latinha de arroz com casca".

SABOTAGEM ORGANIZADA

O sr. Aldio Leite, executor do Plano de Ação Agrária admitiu que a invasão cometida pelo "Tenente Pacheco" seja parte de um plano de sabotagem contra as medidas tomadas pelo governador Roberto Silveira para assegurar amparo aos posseiros.

— "Antigamente — disse — tais cenas eram comuns, faziam parte do noticiário cotidiano. O governador Roberto Silveira tomou uma série de providências que resultaram na garantia dos posseiros contra arbitrariedades dos "grileiros" que não se conformam com os obstáculos que hoje encontram, impedindo assaltos a propriedades em litígio".

— "No caso presente, o "Tenente Pacheco" aproveitou-se da execução de uma sentença do Juiz de Nova Iguaçu e desencadeou seu assalto, cujos resultados conhecemos. Dessa maneira, tentam os invasores de terras desmoralizar o govêrno do Estado a restabelecer seu criminoso império".

SÃO TERRAS DA UNIÃO

As terras invadidas em Japeri, ao que consta, são originárias da Fazenda normândia, que, segundo os documentos existentes nos arquivos públicos, pertencem à União.

Sabe-se agora, também, que a ação de despêjo concedida pelo juiz de Direito de Nova Iguaçu resultou de um ardil de "Tenente Pacheco" pois é movida contra a Associação dos Lavradores de Japeri, entidade a que os trabalhadores rurais despejados não pertencem.

INQUERITO

Para apuração completa do fato e punição dos culpados pelo assalto às residências dos lavradores, o governador Roberto Silveira determinou ao secretário de Segurança Pública abertura imediata de inquérito.

DEDO DE MARIO

Segundo rumôres que circulam em Nova Iguaçu, o ato vandálico do "grileiro" "Tenente Pacheco" foi perpetrado sob a orientação do sr. Mário Guimarães, que viu no fato uma oportunidade de infligir uma derrota ao sr. Edésio da Cruz Nunes, secretário de Segurança do Estado e seu tradicional adversário político em Nova Iguaçu.

Além de defender o "grileiro" e conseguir que o juiz substituto (por êle nomeado recentemente) requisitasse fôrça policial do Estado, como lhe assegura a lei, o sr. Mário Guimarães fêz o despêjo consumar-se de forma bárbara, pondo em risco inclusive o prestígio do governador do Estado, de quem é auxiliar.

O requinte da violência chegou ao ponto de as viaturas da Polícia Militar transportarem panelas de barro dos lavradores esbulhados, numa cena que causava revolta.

PROTESTO NA CAMARA

As violências da polícia e dos jagunços repercutiram na Câmara Municipal de Nova Iguaçu, onde o vereador Nilo Dias Teixeira (PL) formulou enérgico protesto, advertindo o govêrno do Estado que "algo muito grave poderá acontecer, se não fôrem tomadas medidas enérgicas".

Também a Associação dos Lavradores de Japeri protestou contra a ação do cliente do sr. Mário Guimarães, salientando ao sr. Roberto Silveira que o prestígio do governador ficou "comprometido perante a opinião pública".

"Os lavradores — diz o telegrama encaminhado ao chefe do Executivo — esperam medidas enérgicas de V. Exa. em face da situação crítica em que se encontram."

MERCADOS e COTAÇÕES

CAMBIO LIVRE

Ontem, o mercado de câmbio livre abriu irregular, com os bancos particulares vendendo o dólar a Cr$ 194,50 e a libra a Cr$ 547,00 e comprando a Cr$ 189,50 e a Cr$ 533,00 respectivamente. Em seguida o mercado melhorou e o dólar passou a ser vendido a Cr$ 194,00 e comprado a Cr$ 189,00 e a libra a Cr$ 545,00 e a Cr$ 531,50 respectivamente.

Fechou irregular.

BANCOS PARTICULARES

ABERTURA:	Com.	Vend.
Dolar	189,50	194,50
Libra	533,00	547,00
Florim	50,20	51,32
Marco	45,44	46,63
Franco franc.	38,67	39,72
Franco suiço	44,00	45,10
Schilling	7,23	7,34
Franco bel	3,816	3,916
Escudo	6,61	6,81
Lira	0,3033	0,3133
FECHAMENTO:		
Dolar	189,70	194,70
Libra	531,50	545,00
BANCO DO BRASIL		
Dolar	182,00	186,00

Banco do Brasil

	Cr$	Cr$
Dolar convênio	176,00	181,00
Dolar argentino	182,00	186,00
Dolar chileno	182,00	186,00

Câmbio Oficial

O mercado de câmbio oficial esteve ontem estável. O Banco do Brasil para cobranças vencidas em [illegible] remessas de quotas autorizadas declarou vender libras a [illegible] entrega pronta a Cr$ 53,2693 e dólar a Cr$ 18,92. Aquêle [illegible] compra letras de exportação a Cr$ 51,6467 sôbre Londres e a Cr$ 18,36 sôbre Nova Iorque.

O Banco do Brasil afixou as seguintes taxas para saques:

A vista	Vend. Cr$	Comp. Cr$
Dolar	18,92	18,36
Libra	53,2693	51,6467
Pêso uruguaio	1,7198	1,6597
Escudo	0,6698	0,6444
Franco francês	3,8688	3,7469
Florim	5,0178	4,8637
Marco	4,5425	4,4025
Italia, lira	0,0305	0,0296
Franco belga	0,3815	0,3697
Coroa dinam.	2,7546	2,6652
Schilling	0,7337	0,7065
Franco suiço	4,3985	4,2637
Coroa sueca	3,6629	3,5508

CAMARA SINDICAL

Médias cambiais fixadas em 23 de novembro de 1960.

OFICIAL

Paises	Mercados Cr$
América do Norte, Dólar	18,92
Alemanha, Marco	18,92
Belgica Franco Belga	0,3815
França N. Franco	3,8682
Holanda, Florim	5,0140
Inglaterra, Libra	53,2676
Islandia, Libra	53,2693
Italia, Lira	53,2693
Suécia Coroa	3,6629
Suiça Franco	4,3963

LIVRE

Paises	Mercados Cr$
América do Norte, Dólar	193,13
Alemanha, Marco	46,47
Argentina, Pêso	2,37
Austria Schilling	7,62
Belgica, Franco Belga	3,90
Dinamarca, Coroa	28,29
França N Franco	39,83
Inglaterra, Libra	542,78
Islandia, Libra	523,6830
Italia, Lira	6,80
Suécia Coroa	36,96
Suiça, Franco	44,86
Uruguai, Pêso	18,17

MOEDAS

Paises	Mercados Cr$
América do Norte, Dólar	192,67
Alemanha, Marco	45,89
Argentina, Pêso	2,33
Chile Pêso	0,1860
Espanha, Peseta	3,21
França Franco	0,3882
França N. Franco	38,85
Inglaterra, Libra	540,77
Italia Lira	0,3079
Portugal, Escudo	6,75
Suiça, Franco	44,80
Uruguai Pêso	17,61

Bôlsa de Valores

Estêve ainda ontem, a Bôlsa de Valores em condições ativas e com negócios apreciáveis e vários em evidência. As apólices da União regularam em boa posição, o mesmo acontecendo com as Obrigações do Reaparelhamento Econômico, os do Grau e Grau III. As estaduais e municipais cotaram-se calmas e sem alteração. As ações de bancos regularam em condições estáveis. As ações de companhias ficaram em boa posição, registrando-se alta apenas nas de Tecidos Nova América, Arno, Brahma, Cigarros Sousa Cruz, Mesbla e Belgo Mineira e baixa nas Lojas Americanas, com as demais inalteradas. Foram vendidas letras de câmbio aceite da Finasa, na importância de Cr$ [illegible] 1.323.800,00. O total de títulos negociados somou Cr$ 165.301, no valor vendável de Cr$ 36.423.714,00, como se vê a seguir:

VENDAS REALIZADAS ONTEM

União	Cr$
156 União	650,00
4302 D. Emis port.	850,00
170 Idem	860,00
5000 Idem Emp. Antigos	820,00
66 D. Emis pt Caut.	830,00
1000 D. Emi. pt Caut. Pecuária C-5 SV	850,00
Obrigações	
1350 Reaparelhamento	710,00
112 Idem	715,00
412 Idem	720,00
50 [illegible] Nac. 1939 (Grau I 7%)	860,00
1 Guerra Cr$ 100 6% (Grau III) C-3 SV	85,50
4 Idem de Cr$ 200 C-3 SV	170,00
52 Idem de Cr$ 1000 C-3 SV	900,00
422 Grau III 6% de Cr$ 1000	870,00
24 Idem de Cr$ 5000	4.400,00
2 Idem	4.500,00
60 Idem	4.420,00
Estaduais — Apls	
1 Minas Popular	200,00
3 Minas 1934 pt. 1a. Série	100,00
[illegible] Idem 2a. Série	100,00
[illegible] Idem 3a. Série	100,00
[illegible] S. Paulo Unif.	880,00
100 Idem	882,00
Municipais — Apls	
[illegible] Lei 820 D.A.	597,00
[illegible] Idem	600,00
[illegible] Idem	605,00
2 Emp. 1931	190,00
Bancos — Ações	
90 Boavista	1.900,00
100 Brasil	1.360,00
80 Idem	1.390,00
6 Idem	1.400,00
1614 Moreira Sales	380,00
160 Moscoso Castro	500,00
3000 Português do Brasil Nom.	280,00
Companhias — Ações	
367 N. América Nom.	930,00
50 Com. e Navegação	2.000,00
200 Arno Pref.	250,00
110 Idem C-D	1.000,00
210 Brasileira de Energia Elétrica pt.	220,00
300 Idem	230,00
3300 Brahma Ord.	580,00
103 Brahma Pref.	585,00
165[illegible] Idem	588,00
108[illegible] Idem	590,00
100 Cia. Sousa Cruz pt.	4.480,00
273 Cimento Aratu	3.150,00
264 D. Santos Nom.	137,00
385 Idem	140,00
3200 Idem port.	139,00
77 Idem	140,00
160 Idem	145,00
788 Kibon Ord.	520,00
200 Listas Telefônicas Brasileiras	250,00
50 Lojas Americanas	3.100,00
31 Idem	3.150,00
101 Mesbla Nom.	245,00
202 Idem port.	245,00
320 Idem	247,00
1000 Idem	248,00
700 Paulista de F e L	380,00
200 Idem	390,00
400 Petr. União Ord.	6.300,00
1330 Sauer S. A. Ind. Mecânicas	3.500,00
573 S Paulo Alpargatas	430,00
120 B. Mineira pt.	4.570,00
70 Idem	4.070,00
200 Idem	4.630,00
100 Idem	4.640,00
120 Idem	4.650,00
4 Idem	4.670,00
12 Idem	4.680,00
52 Mannesmann Pref.	3.300,00
60 Idem	3.400,00
60 Idem	3.380,00
10 Sid. Nacional	500,00
10 Idem	550,00
6 Idem C-D	600,00
81 União Brasil Bolivia Ord.	370,00
192 Idem Pref.	370,00
100 Idem	390,00
200 Idem Novas	340,00
300 Valéria Segunda	251,00
3825 Willys Ov. Ord.	111,00
3500 Idem	112,00
Debêntures	
64543 Globex Utilidades S. A. Série A	8,00
50000 Idem Série N	3,00
1 Petrobrás de Cr$ 200	162,00
3 Idem	164,00
2 Idem de Cr$ 400	332,00
1 Idem de Cr$ 1000	810,00
3 Idem	820,00
3 Idem	830,00
Alvarás	
99 Apls. Reajustamento	850,00
1 Guerra de Cr$ 100	75,00
62 Grau III	855,00
3 D. Santos Nom. Ant.	1.485,00
100 Idmpt.	1.480,00
Letras de Câmbio	p/Cr$
1.600.000 Finasa - 359 dias	83,05

Café

Funcionou ainda ontem, o mercado de café disponível, em condições calmas e sem alteração nos preços. Com efeito o tipo 7 foi mantido à base anterior de Cr$ .. 490,00 por 10 quilos e durantes os trabalhos não houve vendas. Fechou inalterado.

O movimento verificado foi o seguinte: Entradas 20.565 sacas sendo 1.358 pela Marítima e 19.207 pela estrada de rodagem. Embarques 13.234 sacas sendo 8.125 para a América do Norte e 5.109 para a Europa. Existência 1.213.946. Café despachado para embarques 297.239 sacas.

COTAÇÕES POR 10 QUILOS

	Cr$
Tipo 2	540,00
Tipo 3	530,00
Tipo 4	520,00
Tipo 5	510,00
Tipo 6	500,00
Tipo 7	490,00
Tipo 8	480,00

(Incluido o preço da sacaria)

ESTADO DE MINAS

Café fino	Cr$ 59,50
Café comum	Cr$ 40,00
ESTADO DO RIO	
Café comum	Cr$ 48,00

CAFÉ A TÊRMO

Não funcionou ontem

Açúcar

Êste mercado estêve ainda ontem estável e com as cotações inalteradas.

Entradas 9.180 sacos do Estado do Rio. Saindo 22.000. Existência 132.145 sacos.

COTAÇÕES POR 60 QUILOS

	Cr$
Branco-cristal	970,00
Mascavinho	913,00

Algodão

O mercado de algodão em pluma regulou ontem, calmo e com os preços inalterados.

Entradas não houve. Saídas 600. Existência, 45.464 fardos.

COTAÇÕES POR 10 QUILOS

Entradas:	Próximo	Futuro
Fibra longa:		
Seridó tipo 3-4	1.280,00	1.300,00
Fibra média		
Seridó tipo 3-4	1.180,00	1.200,00
Ceará tipo 3-4	1.160,00	1.180,00
Fibra curta		
Matas, tipo 3	1.050,00	1.070,00
Paulista, tipo 5	1.050,00	1.080,00

VISITA

Os jornalistas fluminenses e cariocas ouvem explicações do governador sôbre o túnel do Saco de São Francisco, durante a visita feita às obras, após o almôço de confraternização da classe

HERMANN JÚNIOR VAI EMPOSSAR DIRETORIA

O Diretorio Acadêmio "Hermann Júnior", da Faculdade de Ciências Econômicas de Niterói, vai empossar sua nova diretoria. O ato se realizará no salão nobre do Liceu Nilo Peçanha, às 20 horas do dia 28 próximo.

São os seguintes os diretores a serem empossados: presidente, Romauro de Almeida; vice, Joair de Oliveira; secretário-geral, Sérgio Pôrto; 1º secretário, Isase Cubric; 2º secretário, José Pinto; 1º tesoureiro, João Saramago; 2º tesoureiro, Sérgio Hernandes.

ASSISTÊNCIA AOS LAZAROS

O Hospital dos Lázaros (atual Frei Antônio), instituição de iniciativa privada, sito na Praça Mário Nazaré nº 52 São Cristóvão – Telefone: 28-0046 aceita qualquer auxílio ou donativo para assistência aos enfermos ali internados. Dirigir-se no local à irmã Superiora

Jornalistas festejam os 25 anos da AFJ

NITERÓI —

A Associação Fluminense de Jornalistas comemorou, ontem, seu vigésimo aniversário, com festividades que tiveram como pontos altos a missa em ação-de-graças rezada pelo arcebispo de Niterói, d. Antônio de Morais Júnior, na Catedral da capital fluminense, e um almôço de congraçamento presidido pelo governador Roberto Silveira e tendo como convidados de honra os representantes da Federação Nacional dos Sindicatos de Jornalistas, da Associação Brasileira de Imprensa e do Sindicato dos Jornalistas Profissionais do Estado da Guanabara.

O presidente da ABI, sr. Herbert Moses, impedido de comparecer, enviou mensagem ao presidente da AFJ, sr. Jeferson Ávila, e se fêz representar pelo secretário-geral da entidade, sr. Alfredo Neves. A chefia da delegação da Federação dos Jornalistas coube ao secretário, sr. João Antônio Mesplé. À frente da delegação do Sindicato dos Jornalistas Profissionais do Estado da Guanabara encontrava-se o seu próprio presidente, sr. Luís Ferreira Guimarães.

IDE E PREGAI

Em sua oração, ao encerrar a missa em ação de graças, o Arcebispo de Niterói louvou a atuação da imprensa e a missão dos jornalistas, tomando para tema a definição evangélica de sua missão, quanto Cristo disse aos seus seguidores, como determinação universal para purificação das almas e vitória dos princípios divinos: "Ide e pregai"

O ALMOÇO

Após uma visita à sede da AFJ teve lugar, no restaurante Lido o almôço de congraçamento do qual participaram cêrca de cem jornalistas de Niterói, do Estado da Guanabara e de diversas cidades fluminenses. Falaram, então, entre outros oradores, os srs. Jeferson Avila, saudando os presentes em nome da AFJ; Alfredo Neves, em nome da ABI; Luís Guimarães, pelo Sindicato dos Jornalistas Profissionais do Estado da Guanabara; João Antônio Mesplé, pela Federação Nacional dos Jornalistas Profissionais; e o governador Roberto Silveira, saudando os homens de imprensa de todo o Brasil.

VISITA AO TÚNEL

Após o almôço, a convite do sr. Roberto Silveira, os presentes visitaram as obras do túnel Icaraí-Saco do São Francisco, que se encontram quase concluídas. O governador fêz, na ocasião, uma exposição sôbre as obras que tomou a seu cargo como parte do Plano de Ajuda a Niterói e provocado pelos jornalistas, debateu vários problemas e prestou esclarecimentos sôbre realizações do seu govêrno.

POLITICOS

Prestigiaram ainda a festa dos jornalistas, participando do almôço, os srs. secretários de Segurança, sr. Edésio da Cruz Nunes e uma delegação da Assembléia Legislativa, composta dos deputados Palmir Silva (líder da Maioria, representando também o presidente Alvaro Fernandes), Aécio Nanci (PSP), Tito Nunes (PTB) e João Rodrigues de Oliveira (PSB).

Coral de 600 vozes vai cantar no Natal

NITERÓI —

A Associação Coral Evangélica programou para o próximo dia 20 de dezembro, na Praça Martim Afonso, uma audição de músicas natalinas, por um conjunto coral de 600 vozes, num espetáculo inédito em Niterói.

Uniformizados, os cantores evangélicos se instalarão num palanque armado pela Prefeitura Municipal de Niterói, no atêrro ao lado da Estação de Passageiros das "Frotas". O programa constará de 12 músicas alusivas ao Natal de oito países.

DC PROMOVE

Integrado por cantores de dez grupos diferentes, dois de Niterói, dois de São Gonçalo e seis de vários bairros do Rio, o conjunto coral será regido pelo maestro Heitor Argollo.

O deputado Daso Coimbra, presidente da Associação Coral Evangélica e promotor do espetáculo, explicará, antes de cada número, o significado e a origem de cada música.

No ano passado, a Associação Coral Evangélica apresentou um espetáculo idêntico, mas com apenas 250 vêzes.

SAM vai dar milhões a menor de Niterói

NITERÓI —

O Serviço de Assistência a Menores deverá firmar um convênio com o Juizado de Niterói, através do qual aquêle órgão federal subvencionará diversas escolas particulares do Estado do Rio, que passarão a receber menores desvalidos para internação.

A informação foi prestada ao DIARIO CARIOCA, ontem, pelo juiz de Menores de Niterói, sr. Joaquim Vieira Ferreira Neto, que informou que as medidas para que o convênio seja firmado "já estão sendo ultimadas".

ILHA DOS TRANSVIADOS

Por outro lado, caso o ministro da Justiça venha a acatar o parecer do desembargador Bulhões de Carvalho que propõe a encampação das escolas do SAM da Guanabara pelo Juizado de Menores carioca, o mesmo deverá ocorrer no Estado do Rio, ficando sob a responsabilidade do Juizado fluminense o Instituto Governador Macedo Soares, que funciona na Ilha do Carvalho e se destina exclusivamente a menores delinquentes.

A Ilha do Carvalho, na orla marítima de São Gonçalo (Neves), é a tristemente célebre "Ilha do Diabo", onde o SAM deposita todos os menores de alto grau de periculosidade ("transviados"), existindo ali cêrca de 30 delinquentes do Estado do Rio.

MILHÕES VÊM AÍ

O Juiz de Menores de Niterói, dr. Joaquim Vieira Ferreira Neto, quando falava, ontem, à reportagem do DIARIO CARIOCA

SERVIDORES SERÃO ELOGIADOS: SAEN

NITERÓI —

Despachando processo encaminhado pelo presidente da Comissão de Águas e Engenharia Sanitária, o governador Roberto Silveira autorizou aquêle órgão da Secretaria de Obras a elaborar portarias enaltecendo o trabalho do grupo de servidores que colaborou intensamente para a conclusão do serviço de abastecimento de água do município de Duque de Caxias, problema que o chefe do Executivo prometeu resolver e cumpriu no prazo.

São os seguintes os servidores que o governador autorizou à Comissão elogiar em Portaria: João Severino da Silva, Fidélis Corrêa da Silva, Henrique Daniel Falcão, João Luís, Sebastião Costa, Antônio Rodrigues, Ambrósio Bento da Fonseca, Francisco Quintino, Agostinho Conceição, Alvaro Cecílio da Silva, Ezequiel Marinho de Sousa e Manoel Pereira de Oliveira todos da Superintendência de Águas de Niterói.

HENNÉ-LÉNE
TINGE E ALIZA
AMERICO: 25-2837

ESTÁ DOENTE?
Não tem melhoras? Deseja uma consulta espiritualista? Escreva dizendo o que sente para o Centro Espírita São Miguel Rua Bela 313, enviando envelope endereço e selos para resposta

ROTEIRO DOS MUNICIPIOS

Angra terá melhor pôrto e navegação

ANGRA DOS REIS —

O patrimônio dos portos de Angra dos Reis e Niterói, bem como dos Serviços de Navegação Sul-Fluminense, órgão do Departamento dos Portos e Navegação, da Secretaria de Comunicações, vai ser avaliado por uma equipe de técnicos constituída pelo diretor do Departamento, sr. Luís Felipe Pinto Torelly.

A avaliação do patrimônio dos portos e dos Serviços de Navegação é providência preliminar para adoção de numerosas medidas destinadas a colocar aquêles órgãos à altura das necessidades do desenvolvimento econômico que o Estado do Rio atravessa, com o incentivo imediato de suas fontes de produção.

Campos

Panificadores de Campos resolveram abolir, à revelia da COMAP, o fabrico de pão popular de Cr$ 3 a partir de hoje. O pão mais barato está custando Cr$ 5.

*

— Foi bem recebida nesta cidade a notícia de que o presidente do Tribunal de Justiça do Estado do Rio, desembargador Luciano Alvares determinou que fôsse feito o necessário expediente a fim de ser atendida solicitação do Juiz de Direito da 1a. Vara Cível de Campos, no sentido de ser posto à sua disposição um destacamento de soldados da Polícia Militar do Estado do Rio, para guardar e vigiar o Edifício do Forum dêste município.

Nilópolis

O bairro de Chatuba, neste município, festejou na última semana a entrega aos trabalhadores de dois blocos residenciais de ótima construção, pertencentes à Associação Operária "Lar Próprio".

Representando o governador Roberto Silveira, compareceu o presidente da Assembléia Legislativa do Estado do Rio, deputado Alvaro Fernandes, que foi entusiàsticamente recebido pela massa operária. (Do correspondente).

Itaocara

A Cooperativa Agropecuária de Itaocara vai se reunir em assembléia geral extraordinária, programada para o dia 29 do corrente às 13 horas, para deliberar sôbre sua filiação à Federação das Cooperativas, medida considerada de grande interêsse para o desenvolvimento de suas atividades.

O cooperativismo tem encontrado boa receptividade em Itaocara, município de economia eminentemente agrícola e onde a agricultura vai tomando impulso cada vez maior.

Nova Friburgo

Foi recebida com júbilo em Nova Friburgo, notadamente nos meios católicos do município, a notícia de que o governador Roberto Silveira autorizara o Departamento de Engenharia da Secretaria de Obras, a reformar a residência episcopal, sede da Diocese de Friburgo, instalada com o apoio do govêrno estadual e do povo friburguense.

A impressão causada pela notícia da autorização, dada no despacho de 21 do corrente, foi a de que o governador Roberto Silveira, pelo seu zêlo em manter as tradições religiosas do povo fluminense, mediante o auxílio às obras da fé, demonstra por mais um ângulo estar correspondendo plenamente à confiança nêle depositada.

*

— O sistema de defesa contra incêndios do Palácio do Govêrno em Nova Friburgo estará concluído brevemente com a aquisição, já autorizada, de modernos extintores a serem instalados nos pontos estratégicos, como determina a técnica. — (Do correspondente).

Teresópolis

O Departamento do Patrimônio do Estado já lavrou e assinou o têrmo de entrega da posse provisória do terreno desapropriado pelo Estado na Estrada do Hermitage, em Teresópolis, para que a firma Haeme Produtos Farmacêuticos construa nele sua fábrica de vacinas Salk, conforme compromisso assumido pelo Estado em 1958. No têrmo lavrado ficou bem claro que a posse é provisória e condicionada ao cumprimento das obrigações assumidas pela emprêsa perante o Estado. (Do correspondente).

MUDANÇA

Campanário (PL): trocou o sorriso pelo revólver, mas não feriu nem matou ninguém

ASSEMBLÉIA LEGISLATIVA

Deputado sacou o '32' mas não houve tiros

NITERÓI —

O deputado Nicanor Campanário sacou o seu revólver, ontem, em pleno recinto da Assembléia Legislativa, tentando alvejar o jornalista Sardo Filho, que interrompera a oração do parlamentar com um aparte ofensivo e inusitado. O líder e único representante do PL não consumou seu propósito porque logo intervieram os sócios honorários do clube-do-deixa-disso, liderados pelo deputado Rubens Ferraz (PSD), que conseguiu desarmá-lo.

A cena causou verdadeiro pânico na bancada de imprensa, cujos integrantes se encontravam na alça de mira do representante de Miracema e poderiam ser atingidos, caso fôsse má a pontaria do sr. Nicanor Campanário. Soube-se, depois, passados os momentos de inquietação, que um dos jornalistas conseguira refugiar-se sob a mesa da presidência, enquanto um outro batera o recorde estadual de velocidade ao fugir, embora estivesse atrás do deputado e fora do alcance do revólver.

A CAUSA

O sr. Nicanor Campanário foi à tribuna, conforme anunciara aos jornalistas, para reiterar denúncia sôbre irregularidades na nomeação de professôras extranumerárias, tema que o levara na sessão anterior a um aceso debate com o deputado Jaime Bitencourt, líder do PTB.

Após ler seu discurso, o representante do PL improvisou algumas palavras, frisando que res[illegible]nderia ao diretor de um jornal fluminense. Apontando para o jornalista Sardo Filho, responsável pelo semanário "A Palavra", disse o sr. Nicanor Campanário que ninguém poderia duvidar de sua masculinidade — êle que é pai de duas filhas — conforme insinuara o sr. Sardo Filho, em seu periódico.

Quando o sr. Nicanor Campanário retribuiu a ofensa, taxando o sr. Sardo Filho de portador de "sexo duvidoso", êste último interrompeu o discurso dando um aparte não previsto pelo Regimento Interno e em têrmos que a taquigrafia não registrou e que fizeram corar algumas senhoras então na galeria.

Campanário, que habitualmente anda desarmado, sacou então do revólver e fêz menção de atirar só não o conseguindo em virtude da intervenção de outros parlamentares, que não atenderam aos seus brados de "me larga!", "me larga!".

Em face do incidente, a Mesa resolveu suspender a sessão por alguns minutos. Reabertos os trabalhos, tudo prosseguiu tranquilamente, sem que ninguém fôsse morto, ferido ou prêso.

Marítimos dão prazo: Meira promete atender

NITERÓI —

O almirante Paulo Meira, administrador dos transportes entre Rio e Niterói, assegurou ao pessoal das barcas, ontem, que tomará tôdas as providências visando a atender as reivindicações da corporação, que vem ameaçando a deflagração de uma nova greve geral pelo cumprimento do Contrato Coletivo de Trabalho.

Representantes de quatro Sindicatos — Práticos, Arrais e Mestres de Cabotagem, Motoristas e Codutores da Marinha Mercante, Marinheiros e Contramestres, e Foguistas — estiveram no gabinete do almirante Paulo Meira, discutindo longamente com o administrador das lanchas a questão do Contrato Coletivo de Trabalho, que não vem sendo cumprido.

NOVO ENCONTRO

Os marítimos, diante da promessa de providências, suspenderam temporàriamente a decretação da nova "parede". Ficou marcado um novo encontro com o almirante para a próxima semana.

Falando à reportagem do DC, os representantes dos marítimos afirmaram que esperam "que tudo seja resolvido satisfatoriamente sem que tenham de recorrer à greve".

Imitado de Chu Iuan (340 A. C.)

Primeiro Plano — P.M.C.

Onde é céu azul,
Fiel a seu fado,
(De si consumado),
De filha do Sul,
Soberba, altaneira,
Doçura e beleza,
Recato e clareza,
Canto à laranjeira.
Canto à verde e clara
Harmonia rara;
Fôlhas côr de malva,
Flôres côr da alva;
Esporões cruéis
Defendem fiéis
Seus frutos alçados,
Plenos e dourados.
Sob a casca escura,
De agreste inocência,
Como a florescência.
Canto a generosa,
Pura, radiosa,
Canto a verdadeira
Paz da laranjeira.

Amo com ternura
Desde a tua infância
A pura elegância
Reta e curvilínea,
Curva e retilínea
De tua figura;
Amo-te as raízes
Fundas e felizes

E a verde linguagem
De tua ramagem;
Amo a haste terna
Sob a galharia,
Centrada e dispersa,
De tua harmonia;
Amo a simetria
De tua magia;
Amo a liberdade
Da conformidade
De tua medida;
Amo tua vida
Livre sôbre a serra,
Amarrada à terra.
Ah, possa entender-te,
Jamais esquecer-te,
Ficar teu amigo,
Sereno contigo,
Nobre em meu amor,
Grave em meu pudor;
Tão doce, tão firme,
Tranqüilo me afirmo,
Isento e plantado
No meu coração.
Sem outra ilusão,
Tua juventude
Me ensine a virtude
De teu belo porte.

E até vir a morte,
Sê o meu emblema,
Meu metro, meu lema.

Ainda os "melhores"

Rádio e TV — Nestor de Holanda

CUMPRINDO promessa feita ontem, divulgo, hoje, os "Melhores da TV" desta seção. Mais ainda me anima, para prosseguir divulgando o julgamento que êste redator mesmo fêz, o grande número de apoios recebidos, de leitores, diante da escolha que aqui foi divulgada, em relação ao rádio. Alguns nomes indicados nesta coluna receberam maiores aplausos. Fernando Jacques, por exemplo. Ghiaroni, Dircinha, Daisy Lucidi, Osvaldo Sargentelli e outros.

Vejamos, agora, a parte de televisão. Não é difícil escolher os "Melhores". Difícil é escolher os piores, porque são muitos...

Vem sendo lembrado o nome de Hebe Camargo para a categoria de "Melhor Cantora da TV". Não tenham dúvida: aceito de olhos fechados. Os leitores sabem minha admiração pela popular artista de São Paulo, pois várias vêzes já louvei seu bom trabalho diante das câmaras das Laranjeiras.

Quanto ao cantor, não concordo com Caubi Peixoto. Êle viveu enquanto foi cercado de "macacas" de auditório, por fôrça de publicidade remunerada. Hoje, não vive mais. Seu divulgado "cartaz" virou confidencial. E' justamente o cantor que desponta para o anonimato. Confirma isso, em conseqüência, aquêle velho ponto várias vêzes repetido nesta seção: o de que êle acabaria sacrificado pela contrapropaganda que teve. Não deu outro bicho...

Ao voltar dos Estados Unidos, Caubi, seus trejeitos e seu penteado perderam, absolutamente, a simpatia popular. Deixou de ser cantor brasileiro, para não ser cantor norte-americano. E Iolando me levaria ao ridículo se eu votasse nêle...

O "Melhor Cantor de TV" se chama Ernani Filho. Ainda na quinta-feira última, na estréia do "Bib-Show", êle mostrou que não envergonha um voto de comentarista bem-intencionado; pelo contrário, honra.

FALA-SE no ator Milton Morais. De fato, trabalhou bem, êste ano. Repetiu o "Pedro Mico", fêz bons papéis em "O Contador de Histórias", e, há pouco, o "O Homem que Sabia Javanês". Merece. Voto nêle.

A atriz, Fernanda Montenegro. O produtor-teatral, Sérgio Brito. Não vejo por onde sair dêsses dois. Bastaria o êxito do grande concurso de peças, realizado pelo Sérgio, para lhe garantir a situação de vanguarda. O esplêndido sucesso do certame mostrou o prestígio de seus espetáculos.

Ema Dávila, a cômica. Na verdade, foi a que mais atuou. Quanto ao cômico, porém, discordo, inteiramente, da indicação de Ronald Golias. E', sem favor, grande artista, mas quase não trabalhou desta vez. Pelo menos, nada fêz que merecesse prêmio. Terminou a temporada quando o ano começou; reiniciou a temporada quando o ano acabou. E, sobretudo, saiu e voltou fazendo as mesmas coisas, já então sem êxito, sem despertar o velho interêsse. Neste fim de ano, tem sido quase fracasso.

No mesmo caso, Manuel de Nobrega, como produtor-humorístico. Não é possível, desta vez, elegê-los. Ficaria feio. Gosto de ambos, mas não posso.

O "Melhor Cômico de TV", em 60, foi, sem favor algum, Jorge Lorêdo, o criador do "Zé Bonitinho", do "Caro Colega", do "Deputado" e muitos outros tipos de primeira qualidade, inclusive alguns apresentados, nos sábados, em Copacabana, no "Lorêdo Acontece".

E o "Melhor Produtor Humorístico" é Francisco Anísio. Está aí o "Milhões de Naturezas" que não me deixa mentir.

●

ESTE ano, teremos nova categoria: a de Produtor de Reportagens. E' impossível, portanto, sair de David Nasser, com suas excelentes realizações, na Urca. Dêle é meu voto, sem segundo lugar.

Quanto ao entrevistador, considero João Duarte filho, o melhor, no momento. Homem sério, culto, correto, imparcial, realizou excelentes entrevistas às vésperas das eleições, num bom trabalho de esclarecimento. E' dêle meu voto.

Lídia Matos é a humorista que mais ganhou número de adeptos, no que parece. E' claro que pode contar com mais um: êste comentarista que escreve. Apenas devo dizer, a bem da verdade, que, êste ano, o Aerton Perlingeiro não me telefonou para pedir. Nem telefonou nem mandou que qualquer de seus cabos-eleitorais o fizessem. Perlingeiro está muito bem comportado, desta vez. Vai ganhar, portanto, por bom comportamento. Nota 10.

Seu programa dos sábados, na Urca, foi inteiramente mudado. Saiu daquela velha rotina, surgindo com novidades agradáveis, de interêsse. Assim, êle vai ter a maior surprêsa de sua vida: voto nêle.

●

PRODUTOR em geral, Alcino Diniz. Ótimo! Até hoje, não realizou programa de segunda ordem.

Produtor-musical, Haroldo Costa. Também essa indicação não poderia ser melhor.

Ari Barroso, que voltou êste ano, tem meu inteiro apoio para o título de "Melhor Locutor-Esportivo", e, como não poderia deixar de acontecer, José Maria Scassa, seu companheiro, para "Melhor Comentarista".

Mario Luis, locutor de turfe; Mario Pagés, iluminador; Paulo Bandeira, cenógrafo; Rolemberg, cinegrafista; e Antoninho Seabra, diretor de TV.

Quanto ao narrador, acho impossível deixar de votar em Carlos Frias. Ontem, expliquei meu ponto-de-vista: Frias realizou em "O Melhor Homem do Mundo" e nas "Grandes Reportagens de David Nasser" as mais notáveis narrativas de 60. Esquecer isso seria absurdo.

Carmem Alda é a revelação feminina enquanto José Damasceno, cujo papel, em "Terras do Sem-Fim" a adaptação que Sérgio Brito fêz, do romance de Jorge Amado teve desempenho dos mais interessantes, é a revelação masculina.

Finalmente, Carequinha é o mais forte candidato ao título de "Cômico para Crianças" e Abelardo Barbosa, o "Chacrinha", é o "disc-jockey". Não vejo melhores. Carequinha é o palhaço da TV, de maior popularidade. Abelardo Barbosa faz programa sôbre discos, com loucura, com muita graça, mas sem favor, dos mais interessantes, no gênero.

E êsses são meus votos. Te...

●

NO DIA 30, quarta-feira, às 22,30, Edna Savaget lançará nova e sensacional atração, na TV-Continental: "Uma Noite de Autógrafos". O romancista José Condé estará, nos jardins do edifício dos estúdios da TV-9, na Rua das Laranjeiras, 191, autografando seu novo livro, "Terra de Caruaru", em contato direto com o público, sob os auspícios da revista "Leitura". [illegible] da Rádio Nacional. ● "A Ceia dos Desamparados", de Lea Carvalho, será a peça do "Grande Teatro", de Sérgio Brito, na

Registro

1646 — Lançamento da pedra fundamental da Fortaleza da Lage, no Rio de Janeiro.
1839 — Nasce, em São Paulo, Rangel Pestana.
1855 — Morre, no Rio de Janeiro, João Taylor.
1865 — Nasce, na Província do Rio de Janeiro, Alberto Tôrres.
1930 — Decreto criando o Ministério do Trabalho, Indústria e Comércio.

ANIVERSARIOS

FAZEM ANOS HOJE:

SENHORES:

Ricardo Jaffet — Faz anos, hoje, o sr. Ricardo Jaffet líder de um dos maiores grupos financeiros do país. Homem empreendedor, um dos responsáveis pelo surto industrial que o Brasil atravessa no momento, é o sr. Jaffet muito justamente merecedor das homenagens que por certo lhe serão prestadas pelos seus amigos e admiradores bem como por todos que trabalham ou já trabalharam sob a sua orientação, quer na indústria que dirige, quer no Banco do Brasil, do qual foi um dos mais operosos presidentes.

— Hélio Figueira; Vicente B. Teixeira; Francisco Assis Freitas; Alfredo Neves; Heitor Aurélio Marinho e Albuquerque Ulisses Ferreira Mendes Souto; José Lampréia; Arnaldo Balalal; Tomás Figueiredo; Wilson Miranda Neves; Adalberto Mendes; prof. Gil Dutra; Francisco Ferreira Mendes; Augusto Fragoso; Armando Carlos da Costa Monteiro; Wilson Dias da Rocha; cônsul Armando Morais Barbosa de Amorim; Murilo Franck da Silva e Homero Leão, cantor.

SENHORAS:

Cornélia de Carvalho Sá Silveira; Elsa Queirós; Estela Martins; Julieta Ornelas Chaves; Maria Mourão Vieira; Adélia Cavalcanti Lima e Orides da Silva Guimarães, mãe do nosso colega Newton Guimarães Ferreira.

CASAMENTOS

Casam-se no dia 10 de dezembro a srta. Joana D'Arc, professôra municipal, filha do sr. e sra. José Espíndola Sobrinho, e o sr. João Cabral, filho do sr. e sra. Manoel Severiano Cabral. O ato religioso terá lugar às 17 horas, na Matriz de N. S. Copacabana, na Praça Serzedelo Corrêa, onde os noivos receberão cumprimentos.

— Realiza-se dia 17 o casamento da senhorinha Albertina, filha do sr. Alberto Correa da Silva e da sra. Wilsonina Teixeira Tipolti, com o sr. Ricardo Jaime, filho da viúva Hermelinda Pacheco Lages. A cerimônia religiosa será às 17 horas na Igreja de Sta. Rita de Cássia, no Largo de Sta. Rita.

COMEMORAÇOES

Comemorando vinte e dois anos de formatura, os bacharéis da Escola Amaro Cavalcanti, turma de 1938, reunir-se-ão em almôço de confraternização, no dia 3 de dezembro vindouro, às 13 horas, na Churrascaria Minuano, no Largo do Machado.

Na foto de Zimar vemos as representantes dos clubes A. Tijuca, Vila Isabel, América, Vasco, Olímpico, AABB e Flamengo que logo mais estarão disputando o título de Rainha da Primavera dos Clubes Cariocas

Passatempo — R. Portella

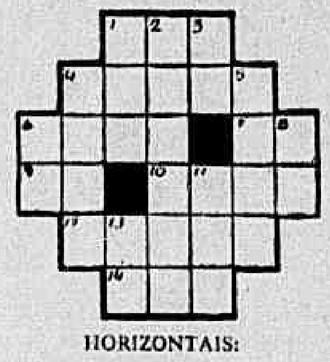

HORIZONTAIS:

1 — Rebordo de chapéu.
4 — Elemento químico, metalóide.
6 — Pátria, nação.
7 — Estudei.
9 — Grito de dor.
10 — Deseja.
12 — Junto (o que estava disperso).
14 — Tenho conhecimento.

VERTICAIS:

1 — Naquele lugar.
2 — Arvoredo vasto e extenso.
3 — Atmosfera.
4 — Ir ao chão.
5 — Líquido gorduroso.
6 — Instrumento agrícola.
8 — Seguir viagem.
11 — Juntei.
13 — Do verbo SER.

RESPOSTA DO N.º ANTERIOR

HOR.: VAIA — CÉU — PÁ — PORTEIRO — UR — OS — IR — APERTADA — OR — RIO — APÓS. *VERT.:* VER — AUTOR — API — CORPO — ESTRO — ORA — ERA — AIS.

"Rainha da Primavera" será eleita hoje

Nos Clubes — Nelson Jorge

LOGO mais às 22 horas o ginásio do América será palco da maior promoção desta temporada quando serão eleitas a "Rainha "e "Princesas" dos clubes cariocas, que é uma promoção do confrade Silvio Mendonça da TV-Rio e Rádio Nacional. Nada menos de cem jovens estarão desfilando na original passarela (que foi gentilmente cedida pela diretoria da A. A. Vila Isabel), em forma de ponte e com a grande orquestra de Jaime que estará fazendo o fundo musical. Esta coluna não tem absolutamente candidata, evidentemente algumas jovens durante os ensaios tiveram maior destaque do que outras, mas temos a certeza que seja qual fôr a decisão do júri (ainda incógnito) agradará aos milhares de convidados que comparecerão ao clube da Rua Campos Sales. As candidatas, sem exceção, desejo uma noite inesquecível e que a promoção do nosso colega Silvio Mendonça seja coroada de êxito.

A GRANDE atração da buate "show" do Ginástico Português logo mais é o famoso bailarino do Scala de Milão, Juan Morilla e seu corpo de baile. A apresentação dêste famoso artista acontecerá depois da uma hora da madrugada.

Desfile

NO Vasco da Gama uma promoção do colega Jorge Nogueira com desfile de modas e fundo musical do conjunto de Marilda. Início às 22 horas.

Tijuca

MILTINHO e a orquestra de Marimbas Cuscaplan, da República do Salvador estarão animando a "boite-show" do Tijuca T. C. que terá início às 22 horas.

Gala

LOGO mais a Casa das Beiras estará engalanada para comemorar o seu sétimo aniversário de fundação em estado de "black-tie". As atrações serão as orquestras de Epaminondas e Petek que fará o "show". Compareceremos.

Clube Naval

O FECHADISSIMO Clube Naval estará abrindo seus suntuosos salões logo mais para uma elegante buate-"show". Início às 22 horas.

Promoção

O COLUNISTA Carlos Eduardo Vilela, que realizou promoções de êxito através de sua coluna no "Mundo Ilustrado", acaba de ingressar na equipe da Revista da Sociedade, do DIARIO CARIOCA. No próximo dia 3, no Clube Lagoa, êle estará realizando a sua primeira promoção para a RS, com um grande "show" onde se destaca o conhecido cantor George Green, que acaba de chegar de uma "tournée" por tôda a América do Sul.

Chá e homenagem

O AMERICA realizou, quinta-feira última, mais um dos seus simpáticos "chás-americanos". Houve um desfile de modas apresentado pelas srtas. Nadja Lacerda, Sônia Regina Fernandes, Marli Dias e pela sra. Lusia Vitória (ela foi uma das famosas "girls" de Carlos Machado) e um "show" de Zé Gonzaga. Na mesma ocasião, a sra. Clélia Fernandes, "Senhora-Símbolo" do clube, foi homenageada por suas companheiras do departamento feminino e pelas sras. Maria Silveira, Nazaré Mota e Maria Elena Roman da Fonseca, que simbolizaram, respectivamente, o Vila Isabel, Grajaú e Tijuca, enquanto a srta. Solange Dutra Mota recebia o abraço da "Moça-Símbolo" do Leblon, a loura Anete Gama. Ainda durante o chá, a sra. Nina Mota recebeu o cheque de setenta e quatro mil cruzeiros, referente a renda do "Blue Festival" promovido pelos confrades Jorge Guilherme e Carlos Eduardo Vilela, em benefício do Natal dos Pobres. Anotamos entre os presentes o sr. e sra. Valdir Mota, sr. e sra. Albano Fernandes, sr. e sra. Luís Lacerda, sra. Creusa Schiavo, sra. Targino Ribeiro, sra. Jameson Ferreira, sra. Robles Pereira, sra Heitor Cruzeiro e srtas. Olivanise Berbosa (muito elegante), Edna Moreno, Denise Rocha de Almeida, Ailde Reis e Alaíde Reis.

Fluminense

STEVE Bernard estará animando a buate-"show" tricolor hoje a partir das 22 horas. O clube da sra. Jacira Tomé é o mais movimentado da ZS.

"Niver"

A GRACIOSA senhoritazinha Eloisa Santos Nunes comemora hoje sua quinta primavera para regozijo de seus simpáticos papais sr. e sra Eladio Nunes.

POR hoje é só. Alguém deve ir ao América...

Paulistas autografam; Carolina continua

Literatura — R. J.

UMA caravana de escritores paulistas autografou ontem, no Festival da Cultura, que se realiza na Cinelândia. Foram êles: Cassiano Ricardo, Luís Martins, Paulo Dantas, Nélson Palma Travassos, Jorge Medauar, Antônio D'Elia, Hernani da Silva Brito, Lígia Fagundes Teles, Lupe Cotrin Garaude, Maria de Lourdes Teixeira e Helena Silveira. O público correspondeu plenamente e a revista "Leitura", que promove o Festival, faturou bem.

Anteontem foi a vez dos baianos. Lá estavam, entre outros, James Amado, Dias da Costa, Wilson Lins, Pinto de Aguiar, Herberto Sales, Dorival Caymmi.

Têrça-feira a festa de autógrafos será na Livraria São José, quando teremos o ensaísta Clóvis Ramalhete com a reedição ampliada do seu "Eça de Queiroz" e o crítico Joel Pontes, com "Machado de Assis e o Teatro" (Joel chegou há dias do Recife e está matando as saudades dos amigos cariocas).

C. Ricardo

TAMBEM no Rio outro pernambucano das letras: o poeta Edmir Domingues, que veio assistir a publicação do seu último livro, pela José Olympio: "Corcel de Espumas".

●

E CAROLINA Maria de Jesus, a do "Quarto de Despêjo"? Alguns declaram que está enchendo nos dois sentidos: no de festas muito concorridas e no de permanência no cartaz. A favelada vai passando para trás, em matéria de publicidade e vendas. Jorge Amado, Erico Veríssimo, J. G. de Araújo Jorge e outros habituais "best sellers". Pràticamente não há noite em que ela deixa de autografar. Ontem foi na casa Recordiscos, no centro da cidade, hoje será na livraria Eldorado em Copacabana. Já noticiamos que o "Quarto do Despêjo" está sendo traduzido para oito línguas. Enquanto isso Carolina vai vendendo Carolina. Carolina, sempre Carolina.

●

HOJE o poeta Murilo Araújo será homenageado com um jantar, no Automóvel Clube, pelo lançamento de seus "Poemas Completos".

●

EM "Vítor Hugo e o Brasil" (edição José Olympio), o acadêmico A. Carneiro Leão apresenta o resultado de pacientes pesquisas em bibliotecas, arquivos e museus, aqui e no estrangeiro sôbre a influência literária e política exercida pelo grande poeta sôbre os líricos brasileiros de 1835 a 1900. Na coleta dêsse material Carneiro Leão corrigiu informações bibliográficas até agora tidas como pacíficas, como a de que a primeira tradução brasileira de Hugo não foi a de "Bug Jargal", por Gonçalves Dias, em 1946, mas sim a de "Fueilles d'Automne", por Maciel Monteiro, em 1841.

"EPILOGO de Epaminondas" é a novela que Carlos Fernando Fortes de Almeida terá publicada em breves dias pela Civilização Brasileira. O autor é conhecido nos círculos literários como poeta. Aquêle será o seu primeiro livro em prosa.

●

Remessa de livros: Rua Voluntários da Pátria, 389, apto 710.

TV-Tupi, segunda-feira. ●

E consta que Péricles do Amaral vem sendo sondado pela direção das Associadas.

HOJE, NA TELEVISAO

CANAL 6 — 11,55 — Imagens de Ontem; 12,30 — Vale a pena ver de novo; 12,55 — Cozzi Fala de Esportes; 13,10 — Discos nas vitrinas; 13,35 — Televespertino; 14,05 — Almôço com as estrêlas, 14,30 — Rio noturno, 14,50 — Copacabana Show, 15,30 — Termômetro musical, 15,50 — Um prêmio por minuto; 16,00 — Bar de melodias, 16,45 — Futebol de salão; 18,05 — A reabilitação em foco; 18,25 — Vamos brincar; 18,30 — Vamos ao circo; 18,55 — Filmoteca; 20,00 — Repórter Esso; 20,15 — Nas trilhas de Deus; 20,30 — Pradinho do Téo; 21,05 — Comentário; 21,30 — Musical; 22,30 — Teatro de Comédia.

●

CANAL 9: 13,00 — Variedades; 13,30 — Teleturfe; 17,40 — Festa da Mocidade; 18,10 — Mesa-Redonda, 18,30 — O que vai pela Justiça; 19,00 — TV de Brinquedo; 19,30 — Teleturfe; 19,45 — Telesportes Continental; 20,10 — Roteiro da noite; 20,40 — Figura de Francisco José; 21,30 — Pergunta; 22,10 — TV Entrevista; 22,20 — Seu Clube na TV; 23,00 — Letargia.

●

CANAL 13 — 10,30 — Rêde Unidas de Televisão; 12,00 — Zorro; 12,35 — O Homem no Espaço; 13,05 — Coisas da Praia Grande, 14,10 — Tarde esportiva Rio-São Paulo; 17,45 — TV-Cach. 18,35 — Ritmos. 19,00 — Consultório sentimental. 19,25 — Grande conto dos barbadas, 19,45 — Correspondente, 20,05 — Carlos José, 20,15 — Lassie, 20,45 — Correio acontece; 21,05 — Cartazes, 21,40 — Vitrina, 22,05 — Rio em foco

Faça pedidos

Astrologia — Prof. Mirokoff

HOJE, 26-11-1960 (sábado) — Favorável para fazer pedidos e experiências científicas. Nas corridas de hoje, as pontas: 1, 3, 5 e 6 serão as mais favoráveis e as duplas: 12, 13 e 23 as mais prováveis.

ACONTECERA HOJE AO LEITOR:

Seguem-se as possibilidades felizes ou não de hoje, com horas e números promissores, para os leitores nascidos em quaisquer dia, mês e ano nos períodos abaixo:

PARA OS NASCIDOS:

ENTRE 22 DE DEZEMBRO E 20 DE JANEIRO (Capricórnio)
Aborrecimentos com superiores hierárquicos, calúnia de inimigos secretos e despeito de falsos amigos. 17, 18 e 19; 20, 81 e 91 (horas e números).

ENTRE 21 DE JANEIRO E 18 DE FEVEREIRO (Aquário)
Alto contrôle, habilidade, sonhos proféticos e realizações grandiosas. 19, 22 e 23; 73, 81 e 96 (horas e números).

ENTRE 19 DE FEVEREIRO E 20 DE MARÇO (Peixes)
Dia duvidoso: não force os negócios comerciais e nem políticos. 7, 8 e 9; 32, 35 e 36 (horas e números).

ENTRE 21 DE MARÇO E 20 DE ABRIL (Aries)
Lutas interiores e impulsividade. 20, 21 e 22; 38, 39 e 40 (horas e números).

ENTRE 21 DE ABRIL E 20 DE MAIO (Touro)
Acontecimentos desagradáveis e pequenos prejuízos. 15, 17 e 18; 61, 71 e 81 (horas e números).

ENTRE 21 DE MAIO E 21 DE JUNHO (Gêmeos)
Enfermidades, indisposição e negócios contrários. 13, 14 e 15; 31, 41 e 51 (horas e números).

ENTRE 22 DE JUNHO E 22 DE JULHO (Câncer)
Cansaço, distúrbios cardíacos e males dos rins e fígado. A tarde será agradável com simpatias populares. 17, 79 e 21; 35, 37 e 48 (horas e números).

ENTRE 23 DE JULHO E 23 DE AGOSTO (Leão)
Favorabilidades em tôdas as emprêsas, principalmente no mundo financeiro e jurídico. 11, 19 e 20; 47, 55 e 63 (hora e números).

ENTRE 24 DE AGÔSTO E 22 DE SETEMBRO (Virgem)
Dificuldades, embaraços e desgostos familiares. 1, 2 e 3; 10, 11 e 12 (horas e números).

ENTRE 23 DE SETEMBRO E 20 DE OUTUBRO (Balança)
Dia favorável para os assuntos químicos e industriais. Algumas desfavorabilidades e discussões. 5, 7 e 24; 23, 34 e 60 (horas e números).

ENTRE 21 DE OUTUBRO E 22 DE NOVEMBRO (Escorpião)
Manhã propícia com notícias agradáveis. A tarde será adversa com indecisões e mágoas. 10, 11 e 12; 37, 47 e 57 (horas e números).

ENTRE 23 DE NOVEMBRO E 21 DE OUTUBRO (Sagitário)
Manhã venturosa A tarde será imprópria para negócios financeiros, jurídicos e para viagens. 10, 11 e 12; 19, 21 e 24 (horas e números).

O PREÇO DA SOCIAL PARA A CORRIDA NOTURNA

O preço da entrada na Tribuna Social, para a corrida noturna do dia 28 do corrente, segunda-feira proxima, é de trezentos cruzeiros e deve ser adquirida pelos sócios na Tesouraria do Jockey Club Brasileiro.

O Doente Imaginário, na Maison

Teatro — Paulo Francis

ANTEONTEM, o Pequeno Teatro Popular apresentou na Maison de France "O Doente Imaginário", de Molière. E' um grupo que leva teatro ao interior de São Paulo — com auxílio do govêrno estadual — a camponeses, operários e escolares.

Há o doente que engole tôda espécie de medicamentos e é sadio, diz Molière. Os médicos riram por último. O homem, hoje, cairia nas malhas de um psicanalista, como neurótico. Naqueles tempos, era sòmente explorado por clínicos gerais, que só sabiam purgar, sangrar e administrar lavagens. Bons tempos.

A parte expor o embuste da pretensão de certeza da ciência, Molière lança suas habituais diatribes contra o casamento. A mulher do doente é uma exploradora fingindo-se de dedicada. Há, por certo, um contraponto lírico — insôsso e falso, como sempre em Molière — fornecido por dois jovens apaixonados, enfrentando a má vontade paterna. Existe o elogio da nobreza que, segundo o autor, não se deixava iludir pelos médicos — uma inverdade histórica. O divertimento é sôbre os burgueses, como o protagonista, que já ascendiam na escala social na época de Molière. E resta a criadinha clássica, mais sabida e ativa do que os patrões — quantos exemplos disso na literatura do século? — mas que, paradoxalmente, continua criada.

A fôrça da peça, entretanto, é contra os médicos, dose de irritação que Shaw, continuador de Molière em muitos sentidos, repetiria com "O Dilema do Médico". Êles são grotescos fisicamente, mentirosos, ignorantes e ladrões: o oposto do que representam idealmente, do que pretendem ser. A imagem é irresistível até hoje. Aliás, nos dias que correm, a inversão brutal que caracteriza a comédia clássica é o pão nosso de cada dia. Só nos falta mesmo o estilo dos clássicos. Um só que é tudo.

Mas o teatro de Molière é vivo e forte num sentido que esquecemos. Sua estrutura dinâmica se configura diante dos nossos olhos: ação se funde em trama, incorporadas no diálogo: uma fusão que resulta simples, mas que é o resultado de uma economia de meios, de uma percepção do que é cênicamente vivo, do que pode ser transmitido pelo veículo fugaz do palco. Só há o absolutamente necessário, o possível.

E' uma forma de comunicação que leva o palco em profunda conta. Que não exige do palco aquilo que êle não pode dar. Um palco de ação. Tudo mais decorre dela, tudo está orgânicamente ligado a ela.

Molière hoje em dia é um problema. Não só perdemos o hábito dêsse teatro de ação, como as personagens de comédia clássica exigem intérpretes que conheçam um pouco mais do que a gama emocional que vai de A a B. A Comédia embalsamou o autor numa rigidez estilística de gravura falante. Barrault agrãnfinou o autor, em "Misantrôpe", por exemplo; deu-lhe um contexto moderno e individualismo burguês, o que é do meu agrado, mas que é uma interpretação de elite, restrita a uma minoria. Coube a Vilar a redescoberta do Molière clássico, mas dinamizado ao alcance da mentalidade popular. Seu "D. Juan", que vimos aqui há anos, era uma memória sensorial de criança, explorada ao máximo de sua fôrça fabulesca, ao lado de uma didatização de fala por fala, de uma interpretação clara e simples de cada tipo.

Aqui, temos o Teatro Popular. A idéia é boa, o grupo esforçado, mas o inferno, como já disse alguém, está não só pavimentado, como atapetado e mobilado de boas intenções.

Há algumas caracterizações interessantes: os dois primeiros médicos, principalmente o "filho", o próprio doente e a criadinha. São participantes que se beneficiariam do concurso de um diretor. Jean-Luc Descaves, o responsável pelo espetáculo, é mais amador do que seus comandados. E' um blefe dado com par de oitos, num jôgo de abertura de trinca.

Não tem idéia alguma sôbre o global da peça: esta, meninos, a primeira característica de um diretor, a capacidade de encontrar cênicamente uma equivalência central das pretensões culturais do texto — o que é possível até com textos de Pedro Bloch. Descaves aparentemente nunca ouviu falar disso. O espetáculo corre largado, entregue a si próprio. Não há um núcleo cênico que sintetize as partes. O tom varia de farsa colegial para o amadorismo subcolegial do casal de amorosos, dupla que é um ponto demais mesmo para a minha extraordinária boa-vontade e gratidão em rever um texto de Molière neste balcão de vendas que é o teatro no Rio. O espetáculo é uma bagunça, sem sequer a espontâneidade das boas bagunças. E há buracos pelos quais passariam uma flotilha de FNMs. É verdade que na estréia um dos atores sentiu-se mal, o que explica, em parte, a confusão em que se encerrou a primeira parte do espetáculo (não foi seguida a divisão em atos de Molière), mas assim mesmo o tédio toma conta do espectador no desfêcho, quando todo mundo já estava bem de saúde, aparentemente.

Um grupo de amadores como êste poderia fazer Molière. Bastaria que seu diretor tivesse uma concepção de espetáculo. Afinal Planchon também começou como mambembe usando amadores e mambembes. Mas tinha planos de evoluir uma forma de comunicação com o povo. Descaves não tem coisa alguma. Apenas encenou um espetáculo de fim-de-ano de colégio, dêsses que temos aqui desde que D. Pedro II compôs aquêles versos imortais: "Grande, como é grande a Ilha Grande".

Não quero desfazer do grupo que me parece uma das iniciativas mais meritórias já surgidas no teatro de mercenários menores que é o brasileiro. Mas antes de êle se tornar um autêntico teatro popular precisa aprender os rudimentos de sua profissão

Festival do Rio ou da grossura?

Na estréia de "O Doente Imaginário", apareceu no teatro Lise Delamare, uma das primeiras figuras da Comédie Française. Estava no Rio há dois dias e ninguém sabia do fato. Foi cercada de atenções por funcionários da Embaixada francesa. Estava em companhia do casal Brício de Abreu, que, posteriormente, levou-a ao "Night and Day" e que provàvelmente organizará outros programas para recebê-la com cortesia no Rio. Lise Delamare veio ao Rio a convite de um tal de Festival do Rio. Foi recebida no aeroporto por um cavalheiro que se apresentou como "Je suis le festival de Rio". Colocou-a num táxi em direção ao Copacabana Pálace. E aí, mais nada. A mesma descortesia foi feita com o pintor Bernard Buffet e sua mulher, Anabelle. Êste casal já voltou para Paris onde, naturalmente, dará uma boa medida da inteligência, senso de organização e educação de um tal de Medina, que é o organizador do tal festival. Lise Delamare foi apresentada pelo elenco do Pequeno Teatro Popular e aplaudida pelo público presente ao teatro. Que não caia mais em nenhum festival de grossura. Ontem, para encerrar, deveria vir ao Rio Marcel Achard, outro iludido pelo convite. Fazemos votos que à última hora Marcel Achard tenha mudado de idéia para não sofrer também a indelicadeza de Medina

Jornalistas chegam dia 7: portuguêses

Relações Públicas

CONVIDADOS pelo presidente Juscelino Kubitschek, chegarão ao Rio, no próximo dia 7 de dezembro, 25 jornalistas portuguêses que foram os responsáveis pela cobertura jornalística quando da visita do chefe do govêrno a Portugal, por ocasião das Festas Henriquinas realizadas naquele país irmão.

Os jornalistas portuguêses, que serão passageiros do avião da Panair do Brasil que partirá para Lisboa no dia 2 de dezembro, inaugurando o chamado «Vôo da Amizade» da ponte aérea estabelecida entre a FAB e a TAP, permanecerão dez dias em nosso país, devendo visitar, além do Rio, Brasília e São Paulo.

A chgada de Papai Noel

Papai Noel desembarcará domingo próximo, às 9,30 horas, na Praça do Congresso, após sobrevoar Copacabana a bordo de um helicóptero da FAB. Depois de receber, do governador Sette Câmara, as chaves da cidade, lerá sua mensagem de Natal. A seguir, retomará seu helicóptero para dirigir-se à Tijuca, onde descerá na Praça Saenz Peña, às 10,30 horas, quando participará de um desfile. Às 18,30 visitará o Méier.

Imperador

Especialmente convidado pelo presidente Juscelino Kubitschek, deverá chegar ao Rio, no próximo dia 12, o imperador Hailé Selassie, da Abissínia, o qual permanecerá uma semana no Brasil, devendo visitar, além da nossa capital, Brasília e São Paulo

O filme vale mais pela paisagem geográfica

"Voracidade Humana"

Cinema — G. & R. Santos Pereira

O CARATER semi-documentário de boa parte de "Voracidade humana" ("L'Eau Vive) está presente na insistência com que seu realizador, o ex-documentarista François Villiers (irmão do ator Jean-Pierre Aumont), procura captar a fotogenia plácida e majestosa dos campos da Provence cortados pelo Rio Durance, as extensas planuras verdes ou brancas de neves intermitentes onde vive uma população "arrierée", teimosamente apegada às suas tradições e a hábitos centenários que fascinaram os escritores como Pagnol e Jean Giono, filhos da velha região.

Este último autor foi quem aliás forneceu a François Villiers, para a sua estréia no filme de entrecho de longa-metragem, um material bastante difuso e especificamente literário-romanesco, de difícil assimilação à técnica própria da linguagem cinematográfica. Não conhecendo o romance de Giono, por êle próprio adaptado para a tela, não nos é possível averiguar até onde soube inventar para o cinema ou se ateve ao espécifico da obra literária. Pelo filme, todavia, é-nos possível afirmar que a segunda hipótese prevalece.

"Voracidade humana" se ressente claramente do "mal literário" das adaptações de romances menos descritivos e "cinemáticos" do que de escafandrismo no mundo profundo de personagens marcadas por singularidades pelo mistério próprio que cada ser humano retém com avareza e enigmatismo. Eis porque êsse filme formalmente correto e apreciável se nos assemelha algo frustrado. Não podendo competir com a técnica do romance na descrição minuciosa de tipos de uma galeria niti damente da criação literária, o cinema aqui se retrai, se inferioriza, cedendo terreno a valores que não são de sua órbita pessoal, exclusiva. Falta-lhe vibração, como lhe sobra monotonia. E é ùnicamente cinema quando o filme descreve, em grandes planos de conjunto, a paisagem, os homens dentro dela, tangendo seus carneiros, fugindo da inundação que a reprêsa provoca.

Como é, "Voracidade humana" oferece interêsse bastante diminuto como obra de cinema voltada para a revelação de dados íntimos de personagens fixadas em instantes singulares, marcadas de dramas e reações que vão desde a cobiça, a luxúria e a inveja até aos ímpetos assassinos. A impressão que domina é a de que o retrato está incompleto; mesmo assim êle é apresentado ao espectador. Ora, o espectador gosta de apreciar retratos de corpo inteiro, acabados. Daí sentir-se, diante de uma fita como "L'Eau Vive", ludibriado ou apenas insatisfeito. Como a ação é lenta, arrastada, e o retrato incompleto, resta um gôsto de frustração, invencível e dominador.

Pascale Audret, na pele da camponesa que herda grande fortuna do pai e por isso sofre a perseguição dos parentes inescrupulosos é um bom "tipo", sem dúvida. Tem ar "selvagem", primitivo; mas terá aquela "chama interior" que sentimos numa Jeanne Moreau ou numa Michèle Morgan, para buscar dois exemplos no próprio cinema francês? Não o cremos. Os demais intérpretes vivem sem muita convicção suas personagens: e estão, com tudo o mais, mal-pintados.

Por sua cinegrafia e o cuidado técnico com que seus realizadores o cercaram, "Voracidade humana" merece duas "brasílicas". Vale dizer: é filme regular, nem bom nem mau. Apenas regular.

Notícias: de cá

NOVA REVISTA: "CINE-CLUBE" — Em circulação o primeiro número da revista "Cine-Clube", editada sob os auspícios da Federação dos cine-clubes do Rio de Janeiro e contando com o seguinte corpo redatorial: diretor-responsável: Marcos de Farias, redator-chefe: Bernardo Vaisman; diretor-comercial: Afrânio Amaral; comissão de redação: Saulo Pereira de Melo, Leon Hirszman, David E. Neves, Fernando Pompéia e Bernardo Vaisman. Este primeiro número, de bonita apresentação gráfica, apresenta o seguinte sumário: um artigo de apresentação da nova publicação especializada em assuntos de cinema; entrevista dada por Plínio Sussekind Rocha a Paulo Emílio Sales Gomes e publicada em "L'Age du Cinéma" a propósito do filme "Limite" de Mário Peixoto; um trabalho de Vinícius de Moraes sôbre o mesmo filme; outro de Octávio de Faria sôbre o célebre "Limite" do cinema brasileiro e sôbre "Mundéu e Limite", a filmografia (infelizmente muito reduzida) de Mário Peixoto; trechos do roteiro de "Limite" e de "O sono sôbre a areia" (depois chamado "Onde a terra acaba"); um substancioso artigo de Marcos Farias intitulado "Situação do cinema brasileiro" contendo informações sôbre comércio e exibição, número de cinemas em vários países do mundo, sua freqüência, legislação cinematográfica brasileira, o problema da criação de um adicional sôbre os ingressos dos cinemas, com seus pareceres das comissões de Economia e Finanças e de Educação e Cultura da atual Câmara de Vereadores da Guanabara; notícia sôbre a "Saga Filmes"; um artigo de R. Arnheim: "Porque são feios os filmes em côres" e outro de autoria de Saulo Pereira de Melo com o título "Notas sôbre a natureza do cinema". Além disso, a nova revista mantém uma coluna de notícias sôbre o movimento cineclubista em todo o país, uma relação dos festivais internacionais de cinema e informação do movimento dos cine-clubes na Argentina e no Uruguai. "Cine-Clube" nasceu vitoriosa: trata-se de uma publicação de elevado nível, séria e necessária. Recomendá-la a todos os que se interessam pelo cinema no Brasil é ato de lídima justiça. Não deixem de prestigiar a nôvo revista carioca de cinema, à venda em livrarias e nas bancas de jornais.

TRÊS NOTÍCIAS

1 — O deputado constituinte Saldanha Coelho promete apoiar calorosamente o projeto de lei n.º 609-B de 1958 da atual Câmara de Vereadores, que cria um adicional ao impôsto sôbre diversões públicas que grava os ingressos nos cinemas, e destinado à formação de um fundo de auxílio à Secção Regional da Campanha Nacional de Educandários Gratuitos, à Associação do Cinema Brasileiro, ao Fundo Nacional de Fiscalização e à premiação anual dos melhores filmes brasileiros exibidos no Rio de Janeiro. E preciso que outros deputados eleitos sigam o exemplo do combativo parlamentar trabalhista e desencalhem o importante projeto de auxílio ao cinema nacional.

2 — Aos que combatem a criação de uma Escola Nacional de Cinema perguntamos se também combatem as Escolas Superiores de Engenharia, Medicina, Belas Artes, Música e congêneres. E se são contra as escolas técnicas e de formação profissional.

3 — Enrico Simonetti confirmou-nos pessoalmente a excelente impressão que lhe causou o filme paulista "A morte comanda o cangaço" que considera inclusive superior a "O Cangaceiro". "E de longe o melhor filme de aventuras rodado no Brasil" assegurou-nos o autor de tantos fundos musicais em filmes brasileiros de qualidade fora do comum.

IDEAL TEMPERATURA — AR CONDICIONADO PERFEITO
METRO PASSEIO — METRO TIJUCA — PAX — RICAMAR — HIGIENÓPOLIS — BRASILIA
HOJE
PASSEIO: 12-2-4-6-8-10 — OUTROS: 2-4-6-8-10 HS.
NA INTIMIDADE DE UMA "CURRA" E DE EXISTENCIALISTAS
A NOITE DOS MALDITOS — "THE BEAT GENERATION"
STEVE COCHRAN · MAMIE VAN DOREN · RAY DANTON · FAY SPAIN · MAGGIE HAYES · JACKIE COOGAN · LOUIS ARMSTRONG · CATHY CROSBY · RAY ANTHONY · DICK CONTINO
METRO GOLDWYN MAYER
HOJE — SESSÃO À MEIA-NOITE NO METRO-PASSEIO, PAX e RICAMAR

ESPINHOS DA CARNE
Nenhuma história proibida se compara com esta!
Com Richard Burton · Barbara Rush · Jack Carson · Angie Dickinson · James Dunn
ARRAZADOR!
HOJE — VITÓRIA — HORÁRIOS: 2-4-6-8-10 hs.

OPERA — LIVIO BRUNI — 2ª FEIRA
O cinema dos grandes espetáculos apresenta a Sensação do ano!
"Ela... e os Homens"
Um malicioso filme que é considerado ousado até pelos "fans" do Strip-tease!
com ZIZI JEANMARIE · DANIEL GELIN · HENRI VIDAL · FRANÇOIS PERIER
Direção de HENRI DECOIN

ACIDENTES DE TRANSPORTES E TRABALHO, CAUSAS TRABALHISTAS, CÍVEIS e CRIMINAIS
AMÉRICO BRASÍLICO
ADVOGADO
Avenida Presidente Vargas, 435, 6º sala 603 — Edifício Rio Douro — Telefone: 23-0932 — Das 10 às 11 e após 18 horas
Residência: Rua Campinas, 117, apto. 104 — Tel.: 38-7081 — Grajaú

NOVO DIRETOR DA GOODYEAR

O sr. C. J. Alaméda (na foto acima quando de sua chegada à nossa capital) que era o diretor-gerente da Goodyear portuguesa, retornou ao nosso país, onde trabalhou durante 13 anos, exercendo cargos de chefia naquela importante emprêsa, após dois anos de ausência, para assumir o cargo de Diretor de Vendas da Goodyear do Brasil

Paul Robeson

Discos — Alberto Rêgo

PAUL Robeson é um dos maiores baixos que o mundo já conheceu e, para muitos, o principal desta geração, capaz de nos 62 anos de idade levar o auditório ao delírio. O seu primeiro elepê lançado no Brasil, gravado pela "Vanguard" e distribuído pela "Companhia Brasileira de Discos" intitulado "Paul Robeson no Carnegie Hall" demonstra o que afirmamos pois se compõe de 17 páginas cantadas e recitadas naquela sala de concêrtos há dois anos, com tal repercussão que o artista teve de repetir o programa 18 dias após, o que constituiu um fato raro, dada a exigência do público que a freqüenta. O programa de Paul Robeson é variado, indo desde os "spirituals", páginas populares de vários países até os monólogos de ópera e teatro. Sempre acompanhado do pianista Alan Booth, êle nos proporciona entre outras "Every time I feel the spirit", "Canção do Barqueiro do Volga", "Old man river", "O noite silenciosa", "Lullaby", "O no John" até músicas menos conhecidas entre nós, mas que nem por isso deixam de nos entusiasmar dada a qualidade de interpretação de Robeson e a sua voz cristalina, onde o grave é substituído por uma suavidade difícil de ser alcançada mesmo por vozes mais "fáceis". Mas o disco não se restringe ainda, indo mais adiante, como a querer premiar o ouvinte. Dois monólogos célebres atingem colorido de vibração extraordinária: o de Otelo, com tôda a dramaticidade que marca o fim da vida do mouro descrito por Shakespeare, e o não menos dramático de Boris Godunov. Diante de "Paul Robeson na Carnegie Hall" só podemos esperar com ansiedade o próximo microssulco dêste grande baixo norte-americano, que será colocado a venda na próxima semana com o título "Paul Robeson Canta Spirituals".

Mandolim Italiano

DIZEM muitos que um verdadeiro longa-duração italiano tem de ter obrigatòriamente entre suas faixas "Santa Lucia", "Viene Sul Mar", "La Tarantella Napoletana", "Tango Della Rose" e "La Spagnola". Dick Dia, para demonstrar as qualidades de seu bandolim e de sua orquestra, as utiliza juntamente com "Carnaval de Veneza", "La Tarantella Siciliana", "Guaglione", "Non Dimenticar" e outras, no elepê da Audio Fidelity, que tem título "Bandolim Italiano". Sabendo-se que a guitarra é um instrumento de acompanhamento, o bandolim assume um papel importante na música italiana como solista e o intérprete é bom, dando realce às páginas vibrantes e a suavidade necessária às românticas. Para quem aprecia a música peninsular o disco é recomendado, pois Dia também obtém bons efeitos musicais de seus acompanhantes, conhecida que é a orquestra em vários centros noturnos norte-americanos.

Les Canailles

"PRENDS Moi Comme Je Suis" e "Monsieur L'Amour" são as duas melhores músicas do filme "Les Canailles", que será exibido brevemente nesta capital. Da Pathé-Marconi, de Paris, recebemos dois 45 rotações com a trilha sonora do referido filme, que conta ainda com: "C'est un Risque à Prende", "Tarentelle", "Etrange Boléro" e "Chant Napolitain".

Sambas de Capiba

EM RECIFE foi lançado festivamente, na semana passada, mais um elepê do aplaudido compositor Capiba em sêlo Mocambo. Intitula-se "Sambas de Capiba" e nêle foram reunidas seis composições de grande êxito, desde 1930, e seis outras inéditas, com versos de Telma de Oliveira, Paulo Fernando Craveiro e Carlos Pena Filho, êste último falecido há pouco tempo de maneira trágica. O lançamento dêste microssulco foi um sucesso.

BAILE NO OLÍMPICO DE JACAREPAGUÁ

Em regozijo no lançamento da pedra fundamental da nova sede do Clube Olímpico Jacarepaguá (que ocorreu no dia 15 dêste) e, também, para festejar os aniversariantes do mês, será realizado hoje um grande baile animado pelo conjunto musical de Miltinho. A direção do departamento social está convidando todo o quadro social para o maior brilhantismo dessas comemorações.

IGBE apresenta...

(Conclusão da 4.ª pág.)

trezentos e noventa e seis municípios do Estado de Minas Gerais, eleva-se a 2.705.427 o número de pessoas recenseadas. Já em outubro êsses dados foram aumentados, atingindo, até à primeira quinzena, 4.205.252 habitantes.

BAHIA

A Inspetoria Regional da Bahia informou ao Serviço Nacional de Recenseamento a conclusão do Censo Demográfico nos seguintes municípios: Alcobaça, 1.606; Barreiras, 2.456; Brota de Macaúbas, 466; Cachoeira, 1.880; Condeúba, 676; Cotegipe, 1.841; Feira de Santana, 56.833; Guanambi, 6.564; Igaporã, 406; Ilhéus, 45.863; Ipupiara, 1.383; Itabuna, 1.909; Batinga, 1.470; Itapebi, 4.554; Itororó, 4.312; Jaguaquara, 555; Medeiros Neto, 1.552; Nazaré, 787; Nilo Peçanha, 1.286; Palmas de Monte Alto, 2.771; Piatã, 3.321; Prado, 2.176; Ribeira do Amparo, 586; Rio de Contas, 1.120; São Francisco do Cond., 605; São Sebastião do Passé, 2.284; Sento-Sé, 517.

CARUSO — COP. — PLAZA — OLINDA — FLORIDA — LIVIO BRUNI — 2ª FEIRA
UM AMOR TEMPESTUOSO QUE DESAFIA TODOS OS PERIGOS! Continuação de um sucesso espetacular!
Todo o luxo e esplendor da côrte imperial de CATARINA, A GRANDE
SILVANA MANGANO · VAN HEFLIN · VIVECA LINDFORS · GEOFFREY HORNE
TEMPESTADE
Technicolor — IMPRÓPRIO PARA CRIANÇAS ATÉ 14 ANOS — Technirama
com OSCAR HOMOLKA · HELMUT DANTINE · AGNES MOOREHEAD · ROBERT KEITH · VITTORIO GASSMAN
Produção de DINO DE LAURENTIIS

Ser gente

Mistério — Mister Eco

O INCIDENTE do "Manhattan Club" serviu de ensancha mais que oportunosa para que um cavalheiro, em nome de uma Associação dos Homens de Côr do Brasil, deitasse falação do que vai fazer e acontecer contra o barzinho. Em primeiro primoloco — como diz o Chico Wright — compete exclusivamente às chamadas autoridades competentes qualquer providência e, para isso, há que se lhes pedir os bons ofícios.

Por outro lado, uma associação que representa uma raça, que defende os direitos de uma raça, suas aspirações e seus ideais, numa terra onde não existe o odioso preconceito, é, iniludìvelmente, uma associação racista. Racismo não é sòmente a segregação do negro. Também o é do branco, do amarelo, dos mestiços. Se uma entidade se forma para congregar os homens negros, afasta-os automàticamente do convívio geral e evidencia não só quererem os mesmos misturar e confundir com os de outras raças.

As leis nestes brasis amados, como sabeis, não têm côr. Para garantir êsse princípio existe uma lei específica, a Afonso Arinos, tão invocada no incidente que se discute. Antes, porém, de a mesma ser aplicada em casos esporádicos, as suas sanções deveriam atingir a associação que se revela acintosa à nossa legislação, quando vem à público defender os negros imbuída de autoridade que não tem e que os negros esclarecidos e de boa formação moral não lhe dão.

Somos, sim, contra qualquer côr de racismo. Quando êsse ideal sofre arranhões, todos os homens de bem, todos os homens de tôdas as côres se levantam e protestam, exigindo o cumprimento da lei, independendo de pertencerem a grupos.

Tempos atrás, num programa de televisão, Grande Otelo, o extraordinário ator negro, foi inquirido se estava satisfeito com a sua condição de homem de côr. Otelo respondeu que era gente. O entrevistador insistiu uma, duas vêzes. E Otelo, quase se irritando, e justamente, deu a mesma resposta:

— Eu estou satisfeito de ser GENTE!

Otelo estava com a razão. E' gente, e, como tal, não se filia a entidades racistas nem delas precisa para viver como gente, na terra em que nasceu.

Jussara Nei. Para desacatar os bobalhões

Não trouxe

NOTÍCIAS chegadas de Buenos Aires, onde estêve Jane Russell, contam que a atriz cinematográfica, agora cantora e bailarina, decepcionou os seus fãs. A propaganda de sua visita foi tôda feita em tôrno do seu busto famoso. O busto prá lá, o busto prá cá. E aconteceu que Jane Russell não trouxe o busto. Dêle se esqueceu ou o mesmo murchou na caminhada do tempo.

*

Carminha

CHEGANDO de bem sucedida temporada em São Paulo, estréia hoje na boate Arpège a cantora Carminha Mascarenhas, com "mise-en-scène" de Lúcio Alves. Dias atrás, num "show" internacional do Iate Clube do Rio de Janeiro, Carminha foi apresentada pelo ator Hélio Colona, que servia de mestre de cerimônias, como "a cantora das pernas espirituais". A apresentação foi feita em italiano e Hélio Colona, nessa noite, deu um "show" à parte dos seus conhecimentos lingüísticos, falando nada menos de cinco idiomas, o poliglotinha.

*

"Buffet"

QUANDO a cantora Anabelle estêve nestas plagas e atuou no finado Clube 36 — melancòlicamente, diga-se de passagem — das suas qualidades artísticas se destacou o fato de a mesma ser amiga íntima de Françoise Sagan. Anabelle voltou agora casada com o pintor Bernard Buffet, e ninguém bateu palmas, ninguém abriu roda, ninguém gritou ôba. Anabelle se aborreceu muito com a falta de rapapés e se foi levando o Buffet.

*

Marisa — A 'Gata Mansa' — faz bons "shows" no Little Club. "Céu Particular", de Dolores Duran e Billy Branco é a sua interpretação mais pedida

Errata

MISTER Eco, por experiência longamente adquirida, não faz retificação de possíveis erros que escapam ao policiamento da revisão, pois, às vêzes, a amêndoa é pior que a sineta. Ontem, porém, onde saiu "O músico Booker Pittman, de fama universal nos meios jornalísticos", fazei o favor de trocar o "jornalísticos" por "jazzísticos", pois sax-soprano, mesmo sendo o primeiro do mundo como o do Buca, não escreve reportagens.

*

2.200

AVISO aos navegantes: o tíquete para as apresentações de Jane Russell no Golden Room do Copacabana Pálace — amanhã e segunda-feira — custa a módica importância de 2.200 cruzeiros, com direito a ceia, mas não pode ser pago em dez prestações.

*

Festival do Rio

HOJE, em vesperal e em apresentação noturna, continua "Alegoria Carioca", no Maracanãzinho.

Agência JARDIM BOTÂNICO — Rua General Garzon, 22 — Fone: 26-1106 — Expediente: 9,00 às 18,00 hs.
O pioneiro das agências metropolitanas — BANCO BOAVISTA S. A. — Uma completa organização bancária
DEPÓSITOS POPULARES E LIMITADOS ATÉ CR$ 500.000,00 — Só opera no Rio de Janeiro

Que tal?
Um carro para o Outono ... É ÓTIMO!
Um cobertor elétrico para o Inverno ... É CONFORTÁVEL!
Um iate para a Primavera ... É MARAVILHOSO!
Um "BRÔTO PARA O VERÃO" ... É FORMIDÁVEL!!!
e se o BRÔTO fôr PASCALE PETIT? ... CENSURADO !!!
No dia 28 você terá seu "BRÔTO PARA O VERÃO"

CARTAZ

TEATROS

ARENA — 25-9912

ARENA DA ARQUITETURA — 46-1275 — "A Mais Valia Vai Acabar, seu Edgar" — De Oduvaldo Viana Filho. Quintas, sextas e sábados às 21 horas. Domingos, às 19 horas. Av. Pasteur, 250.

BOLSO — 27-3122 — "A Cegonha se Diverte" — Comédia de André Roussin com Aurimar Rocha, Lauro Suarez, Glória e Ladamy e Maria Esmeralda. Às 21,15 horas. Aos sábados e domingos, às 14 horas, Paulo Gatha apresenta "O Rei Mentiroso", peça infantil de Graça Melo com Milton Lopes, José Pedro e Sílvia Patrícia.

CARLOS GOMES — 22-7581

COPACABANA — 57-1818 — "Society em Baby Doll" — Comédia de Henrique Pongetti com André Villon e [illegible]. Às 21,30 horas. Aos sábados e domingos às 14 horas, [illegible] apresenta peça infantil "O Caso dos Pirilampinhos" de Stela Leonardo.

DULCINA — 22-5817 — "BLUM" — De H. S. Discépolo e Julio Porter. Com Rodolfo Mayer e Conchita de Morais. Às 21 horas.

GINÁSTICO — 42-4521 — "Com a Pulga Atrás da Orelha" — Comédia de Georges Feydeau com Fernanda Montenegro, Ítalo Rossi e Sérgio Brito. Teatro dos 7. Às 21 horas.

JARDEL — 27-8712 — "Tôdas elas são Barbadas" — Comédia com Colé, Lilian Fernandes e Rui Cavalcanti. Às 20,20 e 22,20 horas.

JOÃO CAETANO — 43-4276.

MAISON DE FRANCE — 52-8678.

MATRIZ — 36-8800 —

MESBLA — 22-7622 — "Dois na Gangorra" — De Gibson, com Tônia Carrero e Paulo Autran. Às 21 hs.

MUNICIPAL DE NITERÓI.

MUNICIPAL DO RIO DE JANEIRO — 43-2105.

PÁSSARO AZUL — 30-8004

MACA — [illegible] — "Um [illegible]" — Com Maria Sampaio, Adriano Reis, Cláudio Corrêa e Castro, Camila Amado, Emílio de Matos e Procópio Mariano. Às 21,30.

RECREIO — 22-8164 — "E Aique Aique no Pixoxó" — Válter Pinto, com suas Follies de 1960. Com Oscarito e Nélia Paula. Às 20 e 22 hs.

RIVAL — 22-2721 — "Espreme Que o Caldo Sai" — Produção Gomes Leal com Silva Filho e sua Cia. No elenco Eloína e Carlos Mello. "Strip-tease" em prêto e branco. Às 20 e 22 horas.

SANTA ROSA DE LIMA — "A Formiguinha que Foi à Lua" — Peça infantil de Zuleika Mello. Aos domingos às 10,30 e 16 horas.

SERRADOR — 42-6442.

S. JORGE — 43-9031.

TABLADO — 26-4555 — "D. Rosita, a Solteira" — De García Lorca, tradução de Carlos Drumond de Andrade. Às quintas, sextas e sábados às 21,30 horas. Aos domingos às 17 horas.

TIJUCA — 28-1039 — "A Raposa e as Uvas" — De Guilherme Figueiredo. Com Sérgio Cardoso. Às 21 horas.

ZAQUIA JORGE —

CINEMAS

VITÓRIA — "Espinhos da Carne" (The Bramble Busch) — Drama americano (em cinemascópio e tecnicolor) com Richard Burton e Barbara Rush. Às 14, 16, 18, 20 e 22 horas. Impróprio até 18 anos. Apresentação da Warner Bros.

PATHÉ, RIVIERA, MAUÁ e PARA TODOS — "O Castelo do Mêdo" — (Maigret et l'affaire Saint Fiacre) — Policial francês com Michael Auclair e Valentine Tessier. Às 12 (somente no Pathé), 14, 16, 18, 20 e 22 horas. Impróprio até 18 anos. Apresentação da França Filmes.

METRO (Passeio), METRO (Tijuca), PAX, RICAMAR, HIGIENÓPOLIS e BRASÍLIA — "A Noite dos Malditos" (The Beat Generation) — Policial americano com Steve Cochran e Mamie Van Doren. Às 12 (somente no Metro Passeio), 14, 16, 18, 20 e 22 horas. Impróprio até 18 anos. Apresentação da MGM.

BRUNI (Flamengo) — "Messalina, a Vênus Imperial" (Messalina, Venere Imperadrice) — Drama italiano (em cinemascópio e tecnicolor) com Belinda Lee e Spiros Focás. Às 14, 16, 18, 20 e 22 horas. Impróprio até 18 anos. Apresentação da Art Films.

Atualizações de programas poderão ser feitas em cartas dirigidas à nossa redação. Avenida Rio Branco, 25, sobreloja.

OPERA — "Amor Para Três" — Comédia nacional (em cinemascópio e tecnicolor) dirigida por Carlos Hugo Christensen com Susana Freire, Fabio Cardoso e Agildo Ribeiro. Às 14, 16, 18, 20 e 22 horas. Censura livre. Apresentação da Pelmex.

CINEAC TRIANON — "Escândalos em Champs Elysées" (Champs Elysées) — Drama francês com Pierre Renoir e Jacqueline Cartier. Às 14, 16, 18, 20 e 22 horas. Impróprio até 18 anos. Apresentação de Nilo Machado.

ALVORADA (Cinema de Arte) — "Tempos Modernos" (Modern Times) — Comédia escrita, dirigida, produzida e representada por Charlie Chaplin. Às 16,30, 19 e 21,30 horas. Aos sábados, domingos e feriados sessões também às 14 horas. Censura livre. Reapresentação da United Artists.

ART PALACIO (Méier) — "Clandestinas da Noite" (Marchands de Filles) — Drama francês com Agnes Laurent e George Marchal. Às 14, 16, 18, 20 e 22 horas. Impróprio até 18 anos. Reapresentação da Art Films.

ART PALACIO (Copacabana) e ART PALACIO (Tijuca) — "La Doce Vida" (La Doce Vita) — Produção de Frederico Feluni com Marcello Mastroianni, Anita Ekberg, Anouk Aimée e Magali Noel. Palma de Ouro no XIII Festival de Cannes. Horários especiais: diàriamente às 15,30 e 20,30. Aos sábados, domingos e feriados, sessões também às 9,30 horas. Impróprio até 18 anos. Apresentação da Art Films.

PALACIO, ROXI e MADRI — "Voracidade Humana" (L'eau Vive) — Drama francês (em cinemascópio e tecnicolor) com Pascale Audreto e Andree Debar. Às 14, 16, 18, 20 e 22 horas. Impróprio até 18 anos. Apresentação da Fox.

S. LUIS — "O Vento não Sabe Ler" (The Wind Cannot Read) — Drama inglês com Dirk Bogarde e Ioko Tani. Às 13,20, 15,30, 17,40, 19,50 e 22 horas. Impróprio até 10 anos. Apresentação da Organização Rank.

METRO (Copacabana) — "Ben-Hur" (Ben-Hur) — Épico (americano e em tecnicolor) com Charlton Heston e Jack Hawkins. Direção de William Wyler. Horários especiais: sessão noturna, de segunda a sábado, às 20 horas; domingos e feriados às 19,30 horas; vesperais às 15 horas às quintas e sábados e às 14,30 aos domingos e feriados; pela manhã, às quintas, sábados, domingos e feriados sessões às 9,30 horas. Censura livre. Apresentação da MGM.

ODEON, ALASKA, AMÉRICA, SÃO JOSÉ — "A Lei dos Brutos" (Gunslinger) — "Western" americano com John Ireland. Às 14, 15,40, 17,20, 19, 20,40 e 22,20 hs. Impróprio até 14 anos. Apresentação da Imperial.

ESKYIE (Tijuca) — "Desejo" (Desire Under the Elms) — Drama americano com Sophia Loren, Anthony Perkins e Burl Ives. Às 14, 16, 18, 20 e 22 horas. Impróprio até 18 anos. Reapresentação da Paramount.

PLAZA, ASTORIA, SÃO PEDRO, SÃO BENTO e SÃO JOÃO — "Europa de Noite" (Europe di Notte) — Passeio (em tecnicolor) pelas principais boates da Europa. Atrações: Domenico Modugno, Carmen Sevilla e números de "strip-tease". Às 14, 16, 18, 20 e 22 horas. Impróprio até 18 anos. Reapresentação da Allied Artists. No Plaza, sessões também às 10 e 12 horas.

JUSSARA, GUARACI, PARAISO, RAMOS, SANTA HELENA, PENHA, SANTA CECÍLIA e SÃO JORGE — "Corsário sem Pátria" (The Buccaneer) Capa-espada americano (em cinemascópio e tecnicolor) com Yul Brinner, Claire Bloom e Charles Boyer. Às 14, 16,20, 18,40 e 21 horas. Impróprio até 10 anos. Apresentação da Paramount.

REX, PRESIDENTE, RIAN, LEBLON, CARIOCA e CENTRAL — "Babette vai a Guerra" (Babette s'en Va-t-En Guerre) — Comédia francesa (em tecnicolor) com Brigitte Bardot. Às 14, 16, 18, 20 e 22 horas. Censura livre. Reapresentação da Columbia.

AZTECA, IMPÉRIO, FLÓRIDA, CARUSO, OLINDA, MASCOTE, REGÊNCIA e ROSÁRIO — "Escuta Minha Canção" (Escucha mi Canción) — Musical espanhol com Joselito. Às 14, 16, 18, 20 e 22 hs. Censura livre. Apresentação da Condor Filmes.

COLONIAL, ROYAL, NACIONAL, RIO BRANCO, MEIER, MELO (Penha) — "Música Inolvidável" (Música de Siempre) — Musical mexicano (em tecnicolor) com Libertad Lamarque. Às 14, 16, 18, 20 e 22 hs. Censura livre. Apresentação da Pelmex.

MIRAMAR — "Amanhã Chorarás por Mim" (Morgen Wirst du um Mich Weinen) — Drama alemão com Sabine Bethmann. Às 14, 16, 18, 20 e 22 horas. Impróprio até 18 anos. Reapresentação da Imperial.

REVIDE TEM TRABALHOS PARA VENCER

Zimbo apareceu bem: 800 em 51"

RIO —

Preparando-se para participar da melhor prova de amanhã na Gávea, o cavalo Zimbo aprontou com destaque na manhã de ontem.

Marcou para uma partida de 800 metros o tempo de 51" cravados com um final que agradou.

OUTRAS MARCAS

Eis as outras marcas dos aprontos de ontem em pista de areia leve.
1.º PÁREO:
JULINHA, W. Andrade, 600 em 37" 2/5.
ROSE REINE, J. G. Silva, 600 em 36" 3/5.
BAILARINA, I. Sousa, 600 em 37" 4/5.
2.º PÁREO:
CUMPARSA, J. G. Silva, 600 em 38".
XAIRA, F. Irigoyen, 700 em 46" 3/5.
3.º PÁREO:
Prêmio "Jockey Club do Rio Grande do Sul".
ANTARTICO, F. Irigoyen, 800 em 53".
EMIR, W. Meirelles, 700 em 43" 2/5.
TIO PRIMO, D. Moreira, 1.000 em 67" 2/5.
ZIMBO, E. Castillo, 800 em 51".
4.º PÁREO:
BÓREAS, F. Irigoyen, 1.000 em 64" 2/5.
ZAS, J. Silva, 700 em 44".
ARMENDARIZ, F. Maia, 700 em 45".
ZÉO, C. Dias, 700 em 47".
REVOLTO, I. Pinheiro, 600 em 39" 3/5.
MERCÚRIO, J. Portilho, 600 em 39" 2/5.
CURRICULUM, G. Almeida, 600 em 37".
5.º PÁREO:
FINELY, J. Silva, 600 em 38".
PEGGY, G. Almeida, 360 em 23".
GIGI, P. Gomes, 700 em 44" 2/5.
FUSCA, F. Maia, 600 em 38".
ANALIA, P. Lima, 600 em 38" 2/5.
6.º PÁREO:
OTTOMAN, A. Hodecker, 700 em 45".
PEREGRINA, J. G. Silva, 800 em 53" 2/5.
FILCO, J. Marchant, 700 em 44".
PERNOT, L. Lins, 700 em 45" 3/5.
7.º PÁREO:
ZUNZUM, J. Silva, 600 em 38" 2/5.
VAGALUME, F. Conceição, 600 em 38".
PIC-NIC, J. G. Silva, 700 em 47".
KILL, H. Rebello, 700 em 45" 2/5.
VIZIR, J. Marchant, 600 em 37" 2/5.
ZEPELIN, P. Lima, 360 em 23" 2/5.
AZ DAS PISTAS, J. Carlindo, 600 em 38" na grama.
MOONSEED, G. Almeida, 360 em 21" 3/5.
8.º PÁREO:
JANJAK, J. G. Silva, 600 em 38".
DIABO LOURO, P. Lima, 600 em 39".
VAIVÉM, L. Santos, 700 em 46".
TROXEBA, A. M. Caminha, 600 em 36" 2/5.
IBIRAPUITAN, G. Queiroz, 700 em 47" 2/5.
VOLUNTARIOSO, J. Martins, 600 em 38" 2/5.
BELPHEGOR, F. Irigoyen, 600 em 40" 2/5.
CAMPI, O. Moura, 700 em 43" 2/5.

GRANDE HOTEL ESTORIL

LIDERANDO OS HOTÉIS DO E. E. SANTO
VITÓRIA — E. E. SANTO
O maior, o mais luxuoso e o mais moderno Hotel do Estado
End tel.: — ESTORIL — Tel.: 2-217

Corrida de 5a.-feira: Hipódromo da Gávea

RIO —

1.º Páreo — Às 14 horas — 1.300 metros — Cr$ 80.000,00

	Ks
1—1 Jealous	58
2 Laika	58
2—3 Turquesa	58
4 Westpoint	58
3—5 Minguito	58
6 Don Alex	58
4—7 Vovô Joana	56
8 Jamov	56

2.º Páreo — Às 14,30 — 1.300 metros — Cr$ 100.000,00

	Ks
1—1 Michelin	57
2—2 Pamona	57
3 Vandale	57
3—4 Fauvette	57
5 Nau	57
4—6 Pristina	57
7 Teimosa	57

3.º Páreo — Às 15 hs — 1.300 metros — Cr$ 100.000,00

	Ks
1—1 Verena	57
2 Rosane	57
2—3 Marinha	57
4 Mirandolina	57
3—5 Mansão	57
" Myrica	57
6 Hidalga de Madrid	57
4—7 Queridere	57
8 Lagunita	57
9 Queitilante	57

4.º Páreo — Às 15,30 — 1.300 metros — Cr$ 60.000,00

	Ks
1—1 Indian Flower	54
" Boa Vista	50
2—2 Intromettido	50
3 Javelin	50
3—4 Quarrat	50
5 Gata	48
4—6 Hermann	52
7 Hunding	50
8 Baccarat	52

5.º Páreo — Às 16 hs — 1.300 metros — Cr$ 80.000,00

	Ks
1—1 Fairford	54
2 Oversay	56
2—3 Durazzito	56
4 Salari	56
3—5 Xerez	58
6 Mitsouko	58
7 Poeta Negro	54
4—8 Don Secundo	56
9 Hornito	54
10 Haritain	54

6.º Páreo — Às 16,30 — 1.300 metros (Destinado a aprendizes de 2.ª, 3.ª e 4.ª categorias) — Cr$ 80.000,00 (Betting)

	Ks
1—1 Montegô	60
2 Miralna	54
3 Magda	54
2—4 Vespertina	54
5 Teteca	54
6 Kina	54
3—7 Kafushka	56
8 Domani	58
9 Dama Negra	54
4-10 Ocara	60
11 Amoureuse	54
" Miss Elegante	58

7.º Páreo — Às 17,05 — 1.300 metros — Cr$ 80.000,00 (Betting)

	Ks
1—1 Tabu Blond	60
" Torre	56
2—3 Gorgorano	58
Kâmias	54
3—5 Sakr	56
6 Sake	56
7 Endiablé	54
4—8 Pedrinho	56
9 Divinum	54
10 Hervão	56

8.º Páreo — Às 17,40 — 1.300 metros — Cr$ 100.000,00 (Betting)

	Ks
1—1 Valparaiso	57
" Vison	57
2—2 Prometheu	57
3—3 Mogno	57
Tenaco	57
4 Poncho Negro	57
3—5 Farouche	57
6 Quincajo	57
7 Labatout	57
4—8 Mister Money	57
9 Zito	57
" Jonformal	57

Montarias oficiais: amanhã e 2a.-feira

CORRIDA DE AMANHÃ

RIO —

1.º Páreo - Às 14,00 - 1.300 metros Cr$ 8.000,00

	Ks
1—1 Kenana, J. Portilho	58
2—2 Julinha, W. Andrade	58
3 Fiametta, P. Lima	60
3—4 Rose Reine, J. G. Silva	60
5 Beiçudinha, J. Queiroz	54
4—6 Minha Negrinha, F. Maia	58
7 Bailarina, I. Sousa	56

2.º Páreo - Às 14,30 - 1.300 metros Cr$ 8.000,00

	Ks
1—1 Cumparsa, J. G. Silva	58
2—2 Chiarina, A. Barroso	50
3—3 Xaira, F. Irigoyen	54
4 Minha Negrinha, Não correrá	60
4—5 Xininha, Não correrá	60
6 Dudka, P. Lima	52

3.º Páreo - Às 15,00 - 2.400 metros (Prêmio Jockey Club do Rio Grande do Sul) - Cr$ 200.000,00

	Ks
1—1 Antártico, F. Irigoyen	61
2—2 Emir, W. Meirelles	55
3—3 Tio Primo, D. Moreira	63
4—4 Cabochon, Não correrá	55
5 Zimbo, E. Castillo	53

4.º Páreo - Às 15,30 - 1.800 metros Cr$ 60.000,00

	Ks
1—1 Bóreas, F. Irigoyen	57
2 Gran Cônsul, L. Santos	57
2—3 Zas, J. Silva	57
4 Armendariz, F. Maia	57
3—5 Zéo, C. Dias	57
" Revolto, I. Pinheiro	57
4—6 Mercúrio, J. Portilho	57
7 Curriculum, G. Almeida	57

5.º Páreo - Às 16,00 - 1.300 metros Cr$ 100.000,00

	Ks
1—1 Finely, J. Silva	57
2—2 Zalaca, A. Marçal	57
3 Pegay, G. Almeida	57
3—4 Gigi, P. Gomes	57
5 Fusca, F. Maia	57
4—6 Analia, P. Lima	57
" Pitanga, J. G. Silva	57

6.º Páreo - Às 16,30 - 2.000 metros Cr$ 120.000,00 - Handicap Especial (Betting)

	Ks
1—1 Hisna, W. Andrade	57
" Ottoman, A. Hodecker	50
2—2 Peregrino, J. G. Silva	58
3 Açoriano, L. Santos	50
3—4 Filco, J. Marchant	53
5 Antartico, Não correrá	54
4—6 Narcissus, C. Dias	60
7 Pernot, L. Lins	50
8 Cabochon, J. Tinoco	50

7.º Páreo - Às 17,05 - 1.300 metros Cr$ 100.000,00 - (Betting)

	Ks
1—1 Zunzum, J. Silva	57
2 Vagalume, F. Conceição	57
2—3 Pic-Nic, J. G. Silva	57
4 Kill, H. Rebello	57
3—5 Vizir, J. Marchant	57
6 Zepelin, P. Lima	57
4—7 Az das Pistas, J. Carlindo	57
8 Paissando, F. Maia	57
" Moonseed, G. Almeida	57

8.º Páreo - Às 17,40 - 1.500 metros Cr$ 60.000,00 (Betting)

	Ks
1—1 Janjak, J. G. Silva	56
" Guarda, J. Marchant	54
2—2 Diabo Louro, P. Lima	60
3 Vaivém, L. Santos	50
3—4 Troxeba, A. M. Caminha	56
5 Ibirapuitan, G. Queiroz	52
6 Macon, M. Henrique	56
4—7 Voluntarioso, J. Martins	60
8 Belphegor, F. Irigoyen	56
9 Campi, O. Moura	52

CORRIDA DE 2.ª FEIRA

RIO —

1.º Páreo - Às 20,40 - 1.300 metros Cr$ 80.000,00

	Ks
1—1 Fortunata, M. Silva	56
2 Vovó Joana, J. Marinho	50
2—3 Octavia, J. Carlindo	56
4 Laika, J. M. Santos	50
5 Iajooy, Não correrá	50
3—6 Etenika, F. Maia	56
7 Chispeada, A. Hodecker	50
8 Carindosa, A. Reis	54
4—9 Garota Exclusiva	56
10 Catalã, P. Fernandes	56
" Joaneira, I. Pinheiro	56

2.º Páreo - Às 21,10 - 1.200 metros Cr$ 80.000,00

	Ks
1—1 Guanisca, G. Almeida	54
2—2 Gata, M. Silva	60
3—3 Keliana, J. Portilho	58
4 Betty, P. Lima	50
4—5 Bailarina, J. Corrêa	56
6 Vovó Benedita, A. Reis	52

3.º Páreo - Às 21,40 - 2.000 metros Cr$ 120.000,00

	Ks
1—1 Tio Godoy, J. Tinoco	57
2—2 Monje Branco, P. Lima	57
3—3 Zimbo, E. Castillo	57
4 Zumbo, I. Sousa	57
4—5 Czar, J. Portilho	57
" Embalado, A. Bolino	57

4.º Páreo - Às 22,10 - 1.300 metros Cr$ 120.000,00

	Ks
1—1 Avaré, M. Silva	56
2 Marlin, W. Andrade	56
2—3 Atreu, G. Queiroz	56
" Abo, J. Corrêa	56
3—4 Fog, D. P. Silva	56
5 Far West, A. Bolino	56
4—6 Clarinete, C. Morgado	56
7 Bijupirá, G. Almeida	56
8 Alfarrábio, L. Santos	56

5.º Páreo - Às 22,40 - 1.500 metros Cr$ 80.000,00 - (Betting)

	Ks
1—1 Indian Flower, J. G. Silva	54
2 Delfica, H. Cunha	50
2—3 Ciúme, J. Corrêa	52
4 Hunding, F. Maia	50
3—5 Bon Soir, J. Portilho	50
6 Alambre, L. Santos	50
4—7 Ronsard, J. Carlindo	52
8 Maneador, P. Lima	50

6.º Páreo - Às 23,15 - 1.600 metros Cr$ 150.000,00 - (Betting) - Prova Especial

	Ks
1—1 Xenyém, J. Corrêa	53
2 Ottoman, Não correrá	53
2—3 Tender, M. Silva	55
4 Volteio, A. Reis	52
5 Açoriano, Não correrá	53
3—6 Cursor, A. Bolino	53
7 Luar do Sertão, F. Maia	52
8 Vagabundo, P. Lima	52
4—9 Mano a Mano, L. Diaz	61
10 Lord Caron, J. G. Silva	53
11 Mormaço, J. Carlindo	52

7.º Páreo - Às 23,50 - 1.000 metros Cr$ 100.000,00 - (Betting)

	Ks
1—1 Mansão, J. Portilho	57
" Myrica, J. Corrêa	57
2 Queridere, R. Penido	57
2—3 Malta, A. Nabid	57
4 Xalera, G. Queiroz	57
5 Lyra, J. Quintanilha	57
6 Copeira, A. M. Caminha	57
3—7 Marinha, M. Silva	57
8 Rosane, P. Gomes	57
9 Hidalga de Madrid, F. Maia	57
10 Mirandolina, D. Azeredo	57
4-11 Pena Branca, I. Sousa	57
12 Mi Noche, P. Labre	57
13 Dama Choice, L. Santos	57
" Ully, F. Conceição	57

O filho de Coaraze aprontou 44"2/5: 700

RIO —

Após uma parada de quase dois meses, o potro Revide retorna às pistas em condições de obter a sua segunda vitória, uma vez que vem produzindo bons exercícios para o compromisso desta tarde.

Sob a direção do freio Antônio Bolino, o "baldoso" filho de Coaraje abordou a distância de 1.500 metros em 97", com grande desenvoltura. Seu apronto foi de 44"2/5 nos 700 metros, muito bem, a puro galope, deixando transparecer a impressão de que dificilmente deixará de levar a melhor sôbre os seus rivais.

NECTAR DOURADO OU TUCHAUA

A formação da dupla deverá ser feita por intermédio de Nectar Dourado ou Tuchaua. Ambos têm classe para enfrentar o potro Revide, cujas melhoras são acentuadas. O pupilo de Claudemiro Pereira vem de perder um páreo ingrato, por absoluta falta de sorte, em virtude dos prejuízos sofridos quase que de ponta a ponta. Tuchaua correrá "encerrado" até os 360 metros, ocasião em que seu pilôto, após levantá-lo, lançou-o por fora. Quando parecia que o páreo iria ser decidido a seu favor, Fascal veio para fora a fim de "caçar" o adversário em pelan reta. Depois disso tudo Tuchaua só podia mesmo acabar por perder o páreo, do jeito que perdeu. E Nectar Dourado, após um fracasso na grama, volta a competir na pista de areia leve, onde o seu rendimento é o maior possível. Caso receba uma boa direção, por parte do aprendiz A. Barroso, poderá ameaçar o favorito, no final, e inclusive derrotá-lo, embora não seja tão fácil.

PAULO

Paulo Morgado, treinador do potro Revide. O atual líder da estatística, ao que parece, fará uma "limpa" nas corridas de hoje e amanhã na Gávea. Revide é um dos mais prováveis ganhadores desta tarde...

Nossos informes para hoje

1.º PÁRE70 — 1.400 METROS — CR$ 60.000,00 — ÀS 14,00 HORAS — RECORDE: 84"4/5, URGE

Animais — Jóqueis — Peso	Possibilidades	Treinadores	Performances	Tempo
1—1 Fiametta, P. Lima ... 60	Muita chance. Contam ganhar.	A. Wolff	2.º de Veneta — Carola	1.300 83"1/5 AL
2 Japá, L. Santos ... 50	Forçando turma. Não acreditamos.	R. Tripodi	8.º de Betty — Veneta	1.600 104"1/5 AP
2—3 Carola, J. Tinoco ... 52	Pela última corrida, pode ganhar.	W. Ferreira	3.º de Veneta — Fiametta	1.300 83"1/5 AL
4 Atafona, B. Alves ... 54	Melhorando de corrida para corrida.	W. Freitas	U.º de Veneta — Vergonha	1.300 80"2/5 GM
3—5 T. Daughter, A. Hodecker ... 50	O páreo agrada. Pule alta.	J. Moraes	3.º de Veneta — Vergonha	1.300 80"2/5 GM
" Sea Venon, A. Marçal ... 58	Regular auxílio no número.	J. Moraes	5.º de Veneta — Vergonha	1.300 80"2/5 GM
6 Kovidara, A. Nabid ... 52	Só como grande surprêsa.	F. Abreu	U.º de B. Fury — Vergonha	1.400 89"2/5 AL
4—7 Miss Grillo, J. Baffica ... 52	Costuma ter hemorragia. Perigosa.	M. Mendes	4.º de Veneta — Vergonha	1.300 80"2/5 GM
8 Talulah, F. Maia ... 50	Muito baleada, mas vai leve.	F. Schneider	U.º de Veneta — Fiametta	1.300 83"1/5 AL
9 Royal Lady, J. Portilho ... 54	Boa indicação.	R. Silva	7.º de Veneta — Vergonha	1.300 80"2/5 GM

Nossa indicação — FIAMETTA | **Adversária — ROYAL LADY** | **Bom azar — CAROLA**

2.º PÁREO — 1.500 METROS — CR$ 120.000,00 — ÀS 14,30 HORAS — RECORDE: 91"4/5, TIRAFOGO

Animais — Jóqueis — Peso	Possibilidades	Treinadores	Performances	Tempo
1—1 Revide, F. Irigoyen ... 56	Na distância é a fôrça. Tinindo.	P. Morgado	3.º de Aragon — Galbion	1.600 101"3/5 AP
2—2 Nectar Dourado, M. Henrique 56	Vai vender muito caro a derrota.	H. Cunha	5.º de Amim — Cêrvo	1.400 84"2/5 AL
3—3 Tuchaua, J. G. Silva ... 56	Foi muito prejudicado. Rival.	C. Pereira	2.º de Fascal — Cullen	1.000 59"4/5 GL
4—4 Apito, R. Penido ... 56	Trabalhou bem. Há fé.	A. Araújo	U.º de Aragon — Galbion	1.600 101"3/5 AP
5 Espanhol, J. Marchant ... 56	Não acreditamos nesta turma.	F. Schneider	1.º do Mar Vermelho — Bellamour	1.200 76"3/5 AL

Nossa indicação — REVIDE | **Adversária — TUCHAUA** | **Bom azar — N. DOURADO**

3.º PÁREO — 1.300 METROS — CR$ 120.000,00 — ÀS 15,00 HORAS — RECORDE: 79"2/5, FARINELLI

Animais — Jóqueis — Peso	Possibilidades	Treinadores	Performances	Tempo
1—1 Mar Vermelho, J. Silva ... 56	Pela corrida de estréia é fôrça.	W. Sousa	2.º de Espanhol — Bellamour	1.200 76"3/5 AL
2 Ready, G. Almeida ... 56	Estreante. Carreira forte.	O. Feijó	Estreante.	— —
2—3 Maelstrom, C. Carvalho ... 56	Também estreante. Há muita fé.	A. P. Silva	Estreante.	— —
4 Rei da Grama, A. Marçal ... 56	Nada tem feito. Páreo duro.	W. Oliveira	U.º de Fulvio — Arado	1.400 86" GL
3—5 Questus, J. Marchant ... 56	Estreante, mas pode ser o vencedor	R. Morgado	Estreante.	
6 Zíngaro, J. Baffica ... 56	Até agora nada fêz de útil. Logo...	O. Serra	3.º de B. Choice — Ilimani	1.500 93"2/5 GL
4—7 Natal Grass, A. Reis ... 56	Melhor agora no freio. Perigoso.	C. Gomes	U.º de Espanhol — Mar Vermelho	1.200 76"3/5 AL
8 Rubi Negro, D. Moreira ... 56	Prefere pista de grama. Anda bem	B. Carvalho	4.º de Espanhol — Mar Vermelho	1.200 76"3/5 AL

Nossa indicação — MAR VERMELHO | **Adversário — QUESTUS** | **Bom azar — ZINGARO**

4.º PÁREO — 1.300 METROS — CR$ 80.000,00 — ÀS 15,30 HORAS — RECORDE: 77", OKAYAMA — (GRAMA)

Animais — Jóqueis — Peso	Possibilidades	Treinadores	Performances	Tempo
1—1 Benghazi, F. Irigoyen ... 52	É a fôrça destacada do páreo.	A. Larrandart	3.º de Xenxém — Guaraniere	1.600 101"2/5 AM
2 Xerém, L. Santos ... 52	Ligeiro, mas o páreo é forte.	C. Cabral	5.º de Dardowell — Bandello	1.300 81"2/5 AL
2—3 Dossier, J. Portilho ... 56	Há fé e pode ganhar. Triunfo.	R. Carrapito	9.º de ..ardowell — Cibi	1.400 84"1/5 GL
4 Tio Paulo, I. Sousa ... 56	Melhor agora na relva. Rival.	B. Carvalho	9.º de Dardowell — Bandello	1.300 81"2/5 AL
3—5 Agio, P. Lima ... 56	Trabalhou bem e contam ganhar.	P. Morgado	U.º de Dossier — Tio Paulo	1.200 78" GL
6 Los Andes, J. Baffica ... 52	Corre bem na relva. Viável	A. Araújo	7.º de Dardowell — Cibi	1.400 84"1/5 GL
4—7 Bilac, F. Maia ... 54	Anda meio baleado. Cuidado!	W. Costa	4.º de Xenxem — Guaraniere	1.600 101"2/5 AM
8 Orton, J. G. Silva ... 54	Tem bom exercício. Rival	J. Morga	10.º de Dossier — Tio Paulo	1.300 78" GL
9 Versátil, J. M. Santos ... 50	Nada deverá fazer aqui	J. Coutinho	U.º de Canzoniere — Savage	1.600 97"3/5 GL

Nossa indicação — AGIO | **Adversário — ORTON** | **Bom azar — BENGHAZI**

5.º PÁREO — 1.300 METROS — CR$ 120.000,00 — ÀS 16,00 HORAS — RECORDE: 79"2/5, FARINELLI

Animais — Jóquei — Peso	Possibilidades	Treinadores	Performances	Tempo
1—1 Quizanga, J. Tinoco ... 56	Vai vender caro a derrota.	G. Ferreira	2.º de Meridiana — E. Choice	1.200 76" AL
2 Gravure, F. Irigoyen ... 56	Melhorou em novas cocheiras.	P. Morgado	6.º de Juaba — Kochana	1.200 76"2/5 AL
2—3 Fair Key, J. Marchant ... 56	Estranhou a pista pesada. Rival.	A. P. Silva	3.º de Yanine — Meridiana	1.000 64" AP
4 Manga, C. Morgado ... 56	Agora sim, tem muita chance	L. Tripodi	6.º de B. Moon — Kochana	1.400 86"2/5 GL
3—5 Euclídia, J. Silva ... 56	Trabalhou e esperam boa corrida.	W. Sousa	7.º de Meridiana — Quizanga	1.200 76" AL
" Lara, G. Almeida ... 56	Muito fraca. Não cremos	W. Sousa	4.º de Kochana — Eva Choice	1.400 86"2/5 GL
6 Monde, J. G. Silva ... 56	Excelente place. Anda tinindo.	F. Schneider	6.º de Yanine — Meridiana	1.000 64" AP
4—7 Fogosa, D. P. Silva ... 56	Muito manhosa. Mas é inimiga.	A. Morales	4.º de Meridiana — Quizanga	1.200 76" AL
8 Opolair, J. Carlindo ... 56	Volta bem e dizem que ganha.	A. Corrêa	5.º de L. Champagne — Isolda	1.500 93"4/5 GL
9 Grila, A. Reis ... 56	Ligeira, mas a turma ...	J. S. Silva	5.º de Meridiana — Quizanga	1.200 76" AL

Nossa indicação — QUIZANGA | **Adversária — OPOLAIR** | **Bom azar — FAIR KEY**

6.º PÁREO — 1.500 METROS — CR$ 120.000,00 — ÀS 16,30 HORAS — RECORDE: 91"4/5, TIRAFOGO — (BETTING)

Animais — Jóquei — Peso	Possibilidades	Treinadores	Performances	Tempo
1—1 Agripina, J. Marchant ... 56	Pode repetir. Continua tinindo.	N. Pires	1.º de Dauphine — N. Rose	1.300 83"2/5 AM
2 Lady Champagne, D. Moreira 56	Melhor na distância. Mas a turma...	M. Sales	2.º de Althea — F. Kitten	1.400 85"1/5 GL
2—3 Renilda, J. G. Silva ... 56	Dificilmente perderá. Rival.	R. Ferreira	2.º de G. Girl — Melba	1.300 84"3/5 AP
4 Nora Rose, L. Lins ... 52	Forçando turma, mas há fé.	C. Tourinho	3.º de Agripina — Dauphine	1.300 83"2/5 AM
3—5 Aura, G. Queiroz ... 56	Trabalhou em 89". Grande rival.	L. Ferreira	7.º de Arge — Nagli	1.600 100"3/5 AL
6 Melba, A. Reis ... 56	Páreo forte. Ainda não.	C. Gomes	U.º de Nagli — Antora	1.500 95" AL
4—7 Otígia, W. Andrade ... 56	Perigosa. Querendo correr é logo...	A. Araújo	3.º de Nagli — Antora	1.500 95" AL
8 Juaba, G. Almeida ... 56	Boa indicação.	J. S. Silva	U.º de Arge — Nagli	1.600 100"3/5 AL

Nossa indicação — AGRIPINA | **Adversária — JUABA** | **Bom azar — RENILDA**

7.º PÁREO — 2.000 METROS — CR$ 120.000,00 — ÀS 17,05 HS. — RECORDE: 120"4/5, NANDO E ATRAMO — (GRAMA) (BETTING)

Animais — Jóquei — Peso	Possibilidades	Treinadores	Performances	Tempo
1—1 Palospavos, L. Diaz ... 57	Levam de barbada. Pule boa.	A. Feijó	2.º de Hurlingham — Lictor	1.600 98"1/5 GL
2 Kalinga, Não correrá ... 55	Não correrá.	D. Ferreira	Não correrá.	— —
2—3 Lictor, F. Maia ... 57	Vai leve e não deve perder.	J. Perez	3.º de Hurlingham — Palospavos	1.600 98"1/5 GL
" Marajan, J. Martins ... 57	Ótimo refôrço ao número. Tinindo.	J. Perez	2.º de Kil' Quejundo	1.600 98"4/5 GL
4 Zuca, Não correrá ... 55	Não correrá.	W. Aliano	Não correrá.	— —
3—5 Estância, R. Penido ... 55	Bem na distância. Place bom	A. Araújo	2.º de Apollonia — Candoca (empate)	1.600 104"2/5 AM
6 Brisamar, J. Carlindo ... 55	Corre muito na grama. Perigosa.	A. Wolff	7.º de Fusca — Apollonia	1.600 98"2/5 GL
7 Dandim, J. G. Silva ... 55	Volta à relva como rival certo.	F. Schneider	5.º de Fralei — Mansão	1.500 96" AL
4—8 Inguá, L. Santos ... 57	Muita chance também. Há fé.	F. Abreu	4.º de Zumbo — Labor	2.000 124"1/5 GL
9 Tokio, P. Lima ... 57	Muito irregular. Não cremos.	E. M. Oliveira	1.º de Dandim — Rimpianto	1.400 90"1/5 AL
10 Inês, H. Rebello ... 55	A distância agrada, mas...	J. Lourenço F.º	4.º de Pitanga — La Violetera	1.300 84"4/5 AP

Nossa indicação — LICTOR | **Adversário — INGUÁ** | **Bom azar — PALOSPAVOS**

8.º PÁREO — 1.400 METROS — CR$ 60.000,00 — ÀS 17,40 HORAS — RECORDE: 84"4/5, URGE — (BETTING)

Animais — Jóquei — Peso	Possibilidades	Treinadores	Performances	Tempo
1—1 Vício, J. Silva ... 54	Uma das fôrças novamente. Perigoso	M. Almeida	2.º de Mister Joe — Korovin	1.300 82"4/5 AP
2 Rabaz, J. G. Silva ... 56	Vai correr uma enormidade. Place	F. Schneider	9.º de Vingo — Gurubu	1.300 82" AL
3 Jebeil, G. Queiroz ... 54	Prefere raia pesada. Anda bem.	M. F. Neves	7.º de Carpentier — Kanchek	1.900 123" AL
4 Tisnado, H. Cunha ... 50	Nada tem feito. Difícil.	C. Torres	11.º de Vingo — Gurubu	1.300 82" AL
2—5 Gurubu, P. Lima ... 52	Vai muito leve podendo ganhar.	A. P. Silva	2.º de Vingo — Garganta	1.300 82" AL
6 Marciano, F. Conceição ... 56	Nesta companhia nada fará	G. Morgado	9.º de Vício — Gurubu	1.300 81" AL
7 Tiger, J. Tinoco ... 56	Ligeiro e qualquer dia estoura.	W. Ferreira	7.º de Vingo — Gurubu	1.300 82" AL
8 Korovin, J. Marchant ... 56	Não demora a vencer. Melhorou.	W. Aliano	3.º de Mister Joe — Vício	1.300 82"4/5 AP
3—9 Vingo, F. Maia ... 56	Um dos principais nomes. Rival.	W. Costa	4.º de Mister Joe — Vício	1.300 82"4/5 AP
10 Rosado, J. Carlindo ... 54	Volta em menor distância. Perigoso	O. Gatti	5.º de Carpentier — Kaichek	1.900 123" AL
11 Icnahô, C. Morgado ... 52	Melhora na raia pesada. Logo...	L. Tripodi	6.º de Carpentier — Kaichek	
12 Kâmias, A. Reis ... 52	Páreo forte. Não cremos.	C. Gomes	U.º de Gorgorano — Don Mauricio	1.200 78"3/5 AP
4-13 Garganta, A. Hodecker ... 50	Está para ganhar. Cuidado!!!	J. A. Castanheira	9.º de Canzoniere — Savage	1.600 97"3/5 GL
14 Arara, B. Alves ... 56	Se largar vai dar trabalho.	R. Barbosa	3.º de Carpentier — Kaichek	1.900 123" AL
15 Bolzano, L. Santos ... 50	Nada fará aqui.	A. Barbosa	4.º de Fan — Don Ramires	1.300 84"3/5 AP
" Titânico, J. Queiroz ... 50	Também não tem chance	W. Freitas	6.º de Avilar — Rosado	1.400 88"1/5 AL

Nossa indicação — VICIO | **Adversário — GURUBU** | **Bom azar — KOROVIM**

Montarias amanhã: Campos

CAMPOS

Eis as montarias oficiais para a corrida de amanhã no Hipódromo Lineu de Paula Machado, em Campos:

1.º Páreo — 1.200 metros — às 13,30 horas — Cr$ 14.000,00

	Ks.
1—1 Adrica, J. Diniz	55
2—2 Cisne Azul, F. P. Filho	55
3—3 Alifatu, E. Paula	55
" Zé Preguiça, A. Pinheiro	55
4—4 Pelicano, P. S. Lima	55
" High Society, G. Gomes	55
" TaPah, B. Santos	55

2.º Páreo — 1.200 metros — às 14,05 horas — Cr$ 14.000,00

	Ks.
1—1 Russinha, G. Gomes	50
2—2 Cervical, S. Guedes	55
3—3 Ukelele, E. Furquim	58
4 Guerrilheira, F. P. Filho	50
4—5 Micloso, E. Paula	52
" Vaporoso, A. Pinheiro	52

3.º Páreo — 1.200 metros — às 14,50 horas — Cr$ 12.000,00

	Ks.
1—1 Tanguá, R. Cândido	56
2—2 Cuba, B. Santos	58
3 Clavel, A. Pinheiro	54
3—4 Nanette, E. Paula	54
" Don Grael, G. Gomes	55
4—5 Ultramar, J. Diniz	55
6 Alarido, J. Neto	50

4.º Páreo — 1.600 metros — às 15,35 horas — Cr$ 15.000,00

	Ks.
1—1 Rádio Globo, B. Santos	54
2—2 Verbete, A. Pinheiro	58
3—3 Hartim, G. Gomes	51
4—4 Angú, R. Cândido	55
5 Jolly Glox, E. Furquim	51

5.º Páreo — 1.500 metros — às 16,20 horas — Cr$ 13.000,00

	Ks.
1—1 G. Carioca, A. Gomes	57
2—2 Xodosinho, R. Cândido	56
3—3 Florisa, B. Santos	53
4 Kumacaá, E. Paula	52
4—5 Colaco, L. Vanderlei	55
6 Atlas, G. Gomes	54

6.º Páreo — 1.000 metros — às 17,05 horas — Cr$ 11.000,00

	Ks.
1—1 Meridional, E. Paula	56
2 Sarrafo, S. Guedes	51
" Desplante, E. Furquim	58
2—3 Forum, A. Pinheiro	58
" Damar, B. Santos	58
4 Kosow, A. Gomes	50
3—5 Malandro, F. P. Filho	50
" Vanley, Não corre	50
6 Mama Mia, G. Gomes	54
4—7 Bola Sportman, R. Cândido	58
8 Jacaré, J. Diniz	56
9 Vovê Antônio, L. Vanderl.	52
" Montecarlo, Não corre	52

7.º Páreo — 1.200 metros — às 17,55 horas — Cr$ 14.000,00

	Ks.
1—1 Sapatilha, G. Gomes	55
2—2 Gay Love, R. Cândido	56
3 Zé, A. Pinheiro	57
3—4 Chileno, E. Paula	57
5 Melusina, B. Santos	55
4—6 Tento, S. Guedes	54
" Tower, E. Furquim	53

CORINTIANS X SANTOS NO PACAEMBU

SÃO PAULO —

Foi noticiado nesta capital, que o Corintians estaria disposto a prevalecer-se do "mando" de jôgo do encontro contra o Santos, atuando no Parque São Jorge, dia 30. Todavia, tendo perdido para o São Paulo, e sendo alijado do título máximo do campeonato paulista, os corintianos aceitaram o pedido dos santistas, para que o prélio seja no Pacaembu, visando melhor arrecadação. Os corintianos aceitaram. (SP-DC)

PRODUTOS DE VALOR DA FLORA MEDICINAL

JURUPITAN
Combate as cólicas e as congestões do fígado, os cálculos hepáticos e a icterícia

CHÁ MINEIRO
Indicado contra reumatismo gotoso e artritismo moléstias da pele e por ser muito diurético nas doenças dos rins

DIRAJAIA
Expectorante indicado nas bronquites e nas tosses por mais rebeldes que sejam
Vendem-se em tôdas as farmácias e drogarias. Peça grátis nosso útil Catálogo Científico

J. Monteiro da Silva & CIA
Telefone: 23-2726
195 — 7 Setembro — 195
RIO DE JANEIRO

O Diário Carioca APONTA

RIO —

Páreos		Duplas
1.º	Fiameta — Royal Lady — Carola	14
2.º	Revide — Tuchaua — N. Dourado	13
3.º	M. Vermelho — Questus — Zíngaro	13
4.º	Agio — Orton — Benghasi	34
5.º	Quizanga — Opolair — Fair Key	14
6.º	Agripina — Juaba — Renilda	14
7.º	Lictor — Inguá — Palospavos	24
8.º	Vício — Gurubú — Korovim	12

Trabalhos-aprontos: corrida desta tarde

RIO —

A reportagem vem anotando nestes últimos dias, alguns exercícios de animais inscritos na reunião de hoje no Hipódromo da Gávea.

Abaixo publicamos a relação dêstes trabalhos e aprontos para um melhor estudo de possibilidades.

RELAÇÃO

Eis a relação dos exercícios para a corrida desta tarde:
1.º Páreo.
Japá — 1400 em 94", fácil — 600 em 39", suave.
Carola — 1400 em 92"2/5, fácil
Atafona — 1400 em 95", bem — 700 em 44"2/5, bem.
Kovidara — 1400 em 93"2/5, tocada — 360 em 23", tocada.
Talulah — 360 em 24"2/5, fácil.
2.º Páreo:
Revide — 1500 em 97", fácil — 700 em 44"2/5, suave.
Apito — 1500 em 99", suave — 700 em 45", fácil.
Espanhol — 360 em 24", suave.
3.º Páreo:
Mar Vermelho — 1300 em ...... 85", fácil — 360 em 22"2/5, fácil.
Ready — 1300 em 86", fácil.
Maelstrom — 1300 em 86"4/5, suave — 700 em 45"2/5, fácil.
Rei da Grama — 600 em 40"2/5, suave.
Questus — 1300 em 86"2/5, fácil — 700 em 44", fácil.
Zíngaro — 600 em 38"3/5, fácil.
Natal Grass — 1300 em 86"2/5, fácil — 700 em 47", suave.
Rubi Negro — 800 em 52", suave.
4.º Páreo:
Benghazi — 700 em 45", fácil.
Xerém — 600 em 37", fácil.
Dossier — 1300 em 83"2/5, com sobras — 700 em 46"2/5, fácil.
Tio Paulo — 600 em 37", fácil.
Ágio — 1300 em 83"2/5, fácil — 700 em 44"2/5, fácil.
Los Andes — 1600 em 104", bem — 700 em 44", fácil.
Orton — 1300 em 84"2/5, fácil — 700 em 47", suave.
Versátil — 600 em 37"2/5, fácil.
5.º Páreo:
Quizanga — 600 em 38"2/5, suave.
Gravure — 700 em 46", fácil.
Fair Key — 1300 em 83", fácil.
Mangá — 1300 em 85"2/5, com sobras — 700 em 45", fácil.
Euclídia — 1300 em 86", fácil — 600 em 38", fácil.
Lara — 1300 em 6", fácil.
Monde — 1200 em 79"2/5, com sobras
Opolair — 600 em 37", bem.
Grila — 1300 em 86"2/5, fácil — 600 em 39", suave.
6.º Páreo:
Agripina — 700 em 46", fácil.
Lady Champagne — 1400 em 95"1/5, fácil — 700 em 43"3/5, bem.
Renilda — 1400 em 92"3/5, fácil — 700 em 48", suave.
Aura — 1400 em 89"3/5, boa ação
Melba — 1200 em 80", fácil.
Otíjia — 700 em 45", fácil.
Juaba — 1500 em 101", suave — 700 em 45", fácil.
7.º Páreo:
Lictor — 1600 em 106"3/5, bem.
Estância — 600 em 39", suave.
Brisamar — 1300 em 8", fácil.
Inguá — 1300 em 90", suave — 800 em 54", suave.
Tókio — 1740 em 130", fácil.
8.º Páreo:
Vício — 800 em 50", bem.
Rabaz — 1400 em 92"2/5, fácil.
Jebeil — 1400 em 90"2/5, boa ação — 800 em 51", bem.
Tisnado — 700 em 44", bem.
Tiger — 1400 em 91"2/5, fácil — 600 em 36"3/5, bem.
Korovin — 600 em 37"3/5, fácil.
Vingo — 1400 em 93", fácil — 600 em 36", bem.
Rosado — 600 em 38", fácil.
Ichabô — 1400 em 93"3/5, bem — 700 em 45", fácil.
Kâmias — 600 em 39", suave.
Garganta — 700 em 45", fácil.
Arara — 1400 em 92", fácil — 600 em 38", fácil.
Bolzano — 360 em 25"2/5, fácil.

Lembretes

RIO —

1.º PÁREO:
Fiametta é uma égua bastante fiel e no placê é bem apostada.
Miss Grilo venceu a puro galope, em turma fraca. E' bom placê.
2.º PÁREO.
Revide trabalhou menos de 98" para os 1500 metros. Pode ganhar.
Nectar Dourado parece ser o maior rival de Revide.
3.º PÁREO
M. Vermelho ficou na vez. Pode vencer, com poule boa.
Questus está muito falado entre os "sabidos". Cuidado!
4.º PÁREO:
Tio Paulo volta com muita "chance" e a turma não o assusta.
Bilac parece ser o maior adversário de Tio Paulo.
5.º PÁREO:
Quizanga ficou na vez. Basta confirmar a última.
Euclídia é adversária temível. Boa poule.
6.º PÁREO:
Aura apanhou uma turma camarada. Deve vencer.
Agripina pode repetir. Venceu com autoridade.
7.º PÁREO:
Palospavos volta com grandes possibilidades no páreo.
Dandim é o melhor azar da carreira. Poule alta está aí mesmo...
8.º PÁREO:
Vício é bom placê numa raia leve. Na pesada é mais difícil.
Rosado é o melhor azarão do páreo. Tem "chance" de vitória.

Sem pensarem no título o Vasco e Flamengo jogam no Maracanã

RIO —

Em prosseguimento a sétima rodada do Campeonato Carioda de Futebol, jogam, hoje, à noite, a partir das 21 horas, no estádio do Maracanã, os quadros do Vasco e Flamengo. Considerando as atuações irregulares que ambos os adversários de hoje vem tendo no certame da cidade, não se pode admitir um favorito, devendo a vitória pertencer aquêle que tiver mais chances na partida.

Tanto Abel Picabéa como Fleitas Solich têm problemas em suas equipes. Enquanto o treinador rubronegro vai decidir sôbre Jordan e Dida no comando, o preparador vascaíno não deverá contar com Belini e Coronel. Contudo, a palavra final será dada na manhã de hoje pelo dr. Valdir Luz.

FLAMENGO

O treino de ontem pela manhã no estádio da Gávea, não possibilitou ao treinador Fleitas Solich tirar conclusões sôbre o time que vai lançar na noite de hoje. Embora gostando das atuações de Dida, que continua treinando muito bem e de Joubert já se integrando no quadro, o treinador paraguaio afirmou que sòmente na manhã de hoje é que poderá ter qualquer pronunciamento sôbre a escalação dos dois craques. A possibilidade de vir Dida atuar é mais real do que Joubert, pois mesmo que o meia não entre no início do jôgo, Fleitas Solich poderá usá-lo na regra três.

VASCO

No início da semana, o Vasco tinha como certo a ausência dos jogadores Belini e Coronel. Aconteceu todavia, que os dois craques melhoraram sensivelmente e passaram a constituir esperanças para enfrentar o Flamengo na noite de hoje. Ontem, pela manhã, os dois jogadores foram submetidos a rigorosos exames pelo dr. Valdir Luz, que declarou a reportagem que depende muito dêles a presença em campo hoje.

Hoje, pela manhã, o dr. Valdir Luz voltará a examinar os dois craques, quando então dará a palavra final sôbre a presença dos titulares vascaínos.

Os times para hoje, serão os seguintes:

VASCO: Ita; Paulinho, Belini, Orlando e Coronel; Laerte e Valdemar; Sabará, Wilson Moreira, Delém e Pinga.

FLAMENGO: Ari; Bolero, Monin, Jadir, Jordan; Carlinhos Moacir, Babá, Henrique, Gérson e Germano.

SÃO CRISTÓVAO X FLUMINENSE

SALVADOR —

A "tabela movel" do returno do campeonato baiano marca para amanhã à noite, no Estadio da Fonte Nova, o encontro entre as equipes do São Cristóvão e do Fluminense de Feira de Santana, que, como se sabe, vem fazendo sucessivos "forfaits" na atual jornada, descontente com a administração da Federação Baiana de Desportos Terrestres, a cargo do sr. Augusto Carneiro. Acredita-se, por isso mesmo, que os tricolores feirenses não compareçam mais uma vez, embora haja uma esperança, com a vinda a esta capital, do coronel Bendóchi Alves, a fim de resolver o assunto. Aliás, a diretoria do Fluminense, só jogará se o presidente efetivo assumir o cargo. (SP-DC)

O Flu é barbada

RIO —

Se o Botafogo perder amanhã, estará mais uma vez fora do campeonato — e agora, definitivamente. E o Botafogo tem tudo para perder amanhã.

Em primeiro lugar, Valdo. Noticiou-se que, atingido nos meniscos, Valdo estava fora de cogitações. Ora, Valdo não tem lesão nos meniscos. O que tem é — segundo o dr. Paes Barreto — "reação inflamatória nos vasos linfáticos em virtude de microtraumatismos, com origem no pelotão gorduroso sub-rotulíneo".

Quer dizer: Valdo joga.

Se Valdo joga, consequentemente é quase certo que o Fluminense deverá fazer 1x0 no primeiro minuto de jôgo e, como o Botafogo não tem a capacidade de reação do Flamengo, o Fluminense vencerá, com relativa facilidade — isto é, concentrando dez jogadores na própria área em alucinadas rebatidas durante 90 minutos — pelo marcador clássico de 1x0, que bem poderá ser aumentado com uma cabeçada cega de Maurinho, que acerta uma em mil, mas geralmente em jogos decisivos. E' como Paulinho, cujo peteleco não dá para bater um corner, mas está habituado a fazer o chamado gol da vitória.

Não fica na terrível presença do Valdo, entretanto, o favoritismo tricolor, que aliás ressalta desde logo da circunstância de estar o Fluminense na liderança absoluta, já tendo derrotado seu adversário de amanhã, no jôgo inaugural dêste campeonato. Há mais: a pré-estafa.

Leio, alarmado, que o dr. Paes Barreto declara novamente estar o time à beira da pré-estafa, ou seja, na pré-pré-estafa. Que significa isso? Remeto-me à experiência compilada no trato com o tricolor para deduzir que o time do Fluminense está em ponto de bala para amanhã, já recuperado, física e psicològicamente, de todos os males que evidenciou nas derrotas consecutivas para o Palmeiras e o Flamengo, o qual, aliás, êste ano, derrotou duas vezes o poderoso líder e empatou uma — estatística que aqui forneço só para chatear.

Como ia dizendo — pré-estafa é, justamente, o estado de euforia em que se encontrava o Fluminense na véspera das mais brilhantes vitórias por 1x0 que conseguiu nestes dois anos. Teremos, portanto, amanhã, o zagueiro Paulinho acabando com Garrincha, o zagueiro Maurinho neutralizando Amarildo e os zagueiros Telê (ou Jair Francisco) e Edmilson freiando com extrema facilidade Quarentinha e China. E Valdo encaçapando.

Tudo isso e mais a certeza de que um time fortíssimo como o Fluminense não perde três vêzes seguidas — e digam-me vocês se o líder amanhã é ou não é uma barbada.

EVANDRO

O meia Dida poderá ser o comandante do Fla hoje

Dida voltou a ser a sensação do treino

RIO —

O meia-esquerda Dida poderá ser aproveitado hoje, à noite, no comando do ataque do Flamengo, ficando o jogador Henrique na reserva.

Ontem, pela manhã, o Flamengo treinou coletivamente na Gávea, terminando o ensaio com a vantagem dos titulares por 3 x 2, gols de Babá, Luís Carlos e Dida, contra um de Espanhol e outro de Roberto I.

SENSAÇAO

A exemplo do que aconteceu na quarta-feira última o meia Dida voltou a ser a sensação do treino de conjunto realizado pelos rubronegros, entendendo-se muito bem com o ponteiro esquerdo Germano. Face a sua situação o treinador Fleitas Solich, que a princípio não estava inclinado a fazer nenhuma modificação no quadro que venceu o Fluminense, mostra-se, agora, propenso a colocar Dida no centro da linha atacante.

Por terem participado da partida entre o combinado e o Atlético de Madri os jogadores Jadir, Jordan, Moacir, Henrique e Carlinhos fizeram apenas individual leve, mas estão todos em perfeitas condições físicas e poderão jogar, dependendo do técnico Fleitas Solich.

GERSON

Outra boa figura no treino de ontem do Flamengo foi o meia Gerson, que vem se revezando com Moacir no trabalho de armar a equipe. O treinador Fleitas Solich insistiu muito para que Gerson soltasse a bola ràpidamente, tornando o ataque mais veloz em suas manobras.

No time aspirante destacaram-se o centro-avante Beirute e o ponteiro direito Espanhol.

QUADRO

Os quadros formaram com:

TITULARES — Gustavo, Bolero, Monin, Nelinho e Joubert; Roberto II e Gerson; Babá, Luís Carlos, Dida e Germano.

ASPIRANTES — Edmar; Marinho, Santana, Vantuil e Ouraci; Hugo e Oton; Espanhol, Beirute, Raimundo e Roberto I.

REUNIAO PARA O RIO-S. PAULO

SÃO PAULO, 25 —

Na próxima segunda-feira, estará reunida a Federação Paulista de Futebol, com os seus clubes filiados que tomarão parte no Torneio Rio-São Paulo, a fim de discutir uma proposta do América, do Rio de Janeiro, que sugere a participação dos "cinco grandes" de cada Estado e dos três primeiros no returno, naquela competição inter-clubes.

O zagueiro direito Paulinho tem sido nos últimos jogos o melhor defensor do Vasco

Madureira poderá vencer o América

RIO —

"Reconheço que a campanha do Madureira êste ano não foi brilhante, mas o time está relativamente entrosado e poderá surpreender o América amanhã, à tarde" — declarou ao DIARIO CARIOCA ontem, à tarde, o técnico Lourival Lorenzi.

"O quadro está melhorando e se não tem obtido bons resultados é por falta de sorte, como aconteceu contra o Botafogo domingo último".

NELSINHO

O grande problema do treinador do Madureira para o jôgo desta tarde, com o América, era o centro-avante Azumir, que não se encontra em condições. Apesar dos esforços do departamento médico o jogador não se recuperou a tempo, sendo Fernando deslocado para seu pôsto.

Contudo, como na ponta direita reaparecerá o ponteiro direito Nelsinho, que estava contundido, o poderio técnico do clube suburbano não ficará diminuído, até pelo contrário.

O quadro do Madureira será: Silas; Bitum, Almir, Apel e Décio; Nair e Nilo; Bira, Fernando, Nelsinho e Osvaldo.

CLUBE ITALIANO INSISTINDO EM COMPRAR FAUSTINO

SAO PAULO, 25 —

Encontra-se mais uma vez na cidade de Araraquara, um emissário de um clube italiano, que supõe-se ser da Florentina, que veio, pela segunda vez tentar a conquista do ponteiro Faustino, da Ferroviária, grata revelação do campeonato paulista, do ano em curso. Contudo, os dirigentes afeanos mantiveram seu preço atual, de 20 milhões de cruzeiros, pelo seu liberatório, devendo o representante do clube peninsular, comunicar a proposta para uma solução breve.

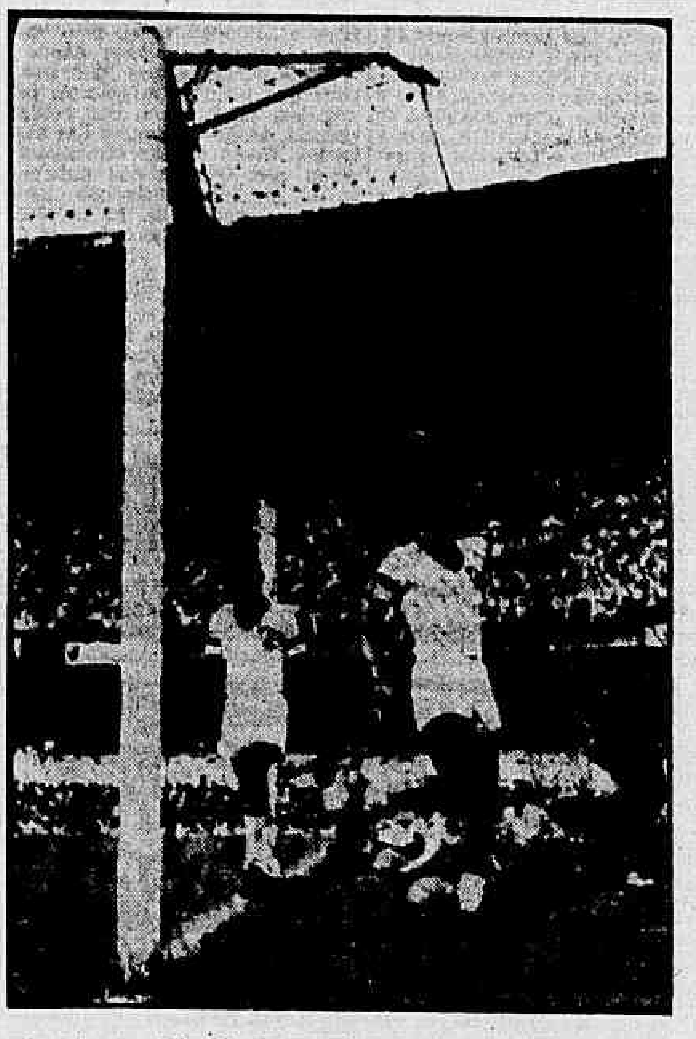

A zaga Jair Marinho e Pinheiro não estêve bem contra o Flamengo

Valdo e Telê voltam ao time no domingo

RIO —

O centroavante Valdo, que estava ameaçado de não jogar amanhã contra o Botafogo, participou do coletivo realizado ontem pelo Fluminense, demonstrando nada sentir no joelho direito.

O goleiro Castilho, que está contundido na mão esquerda, estêve ausente do treino, mas não há nenhuma dúvida quanto a sua presença no clássico.

REAPARECEU

Com a volta de todos os titulares o quadro tricolor, cujas últimas atuações foram deficientes, voltou a ser o que iniciou o campeonato, com perfeito entrosamento entre o setor defensivo e o ofensivo. O que vinha faltando ao campeão era o meio de campo, já que os jogadores encarregados de substituir Telê não corresponderam.

Embora não fôsse bastante exigido o comandante Valdo foi uma das grandes figuras do conjunto, marcando um gol sensacional. Hoje, pela manhã, o jogador será submetido a um tratamento intensivo a fim de perder pêso, pois não se encontra em sua melhor forma física.

VAMOS VENCER

Enquanto assistia o treino de seus companheiros o goleiro Castilho, que sempre atua muito bem contra o Botafogo, comentava para a reportagem que dificilmente o Fluminense perderá a partida de domingo.

"A derrota para o Flamengo — dizia — veio piorar bastante a nossa situação. Contudo, continuamos como líderes e se passarmos pelo Botafogo tenho a certeza de que seremos campeões."

O retôrno de Telê e Valdo, segundo Castilho, terá uma importância capital na partida que decidirá a sorte do Botafogo neste certame. E que com êles no quadro êste fica não só mais entrosado como com confiança e sua produção cresce.

TIME

O time efetivo venceu por 1x0 e treinou com:

Márcio; Jair Marinho, Pinheiro, Clóvis e Altair; Edmilson e Paulinho; Maurinho, Telê, Valdo e Escurinho.

O arqueiro Pompéia é o grande esteio do América na sua arrancada pelo título

América defenderá a vice-liderança hoje contra o Madureira

RIO —

Defendendo a vice-liderança no certame da cidade o América enfrentará hoje, às 16 horas, no estádio do Vasco, o Madureira. Pela campanha de um e de outro pode-se afirmar que o quadro de Campos Sales é franco favorito no jôgo desta tarde.

Ontem, os dois adversários, encerraram, pela manhã, os seus preparativos. O América realizou um treino tático, visando principalmente os contraataques rápidos. Em Conselheiro Galvão, Lourival Lorenzi, comandou um treino de conjunto, no qual cuidou também de plano tático da equipe.

QUARENTINHA OU FONTOURA

O treinador Jorge Vieira, do América, ainda não se dedidiu sôbre quem lançará no centro do ataque parr o jôgo de hoje. Na verdade, o preparador americano não está querendo lançar o jogador Quarentinha porque gostou da atuação de Fontoura e por não achar o centro-avante baiano em condições físicas para entrar no quadro. Há ainda o problema disciplinar que talvez leve Jorge Vieira a não fazer entrar Quarentinha.

Enquanto América não sabe se joga Quarentinha ou Fontoura o técnico do Madureira, Lourival Lourenzi não tem problemas devendo o tricolor suburbano jogar com a sua habitual formação.

OS TIMES

Para o jôgo de hoje, os times formarão com:

AMÉRICA: Pompéia; Jorge, Djalma, Wilson Santos e Ivan; Amaro e João Carlos; Calazans, Fontoura (Quarentinha) Antoninho e Nilo.

MADUREIRA: Silas; Almir Bitum, Apel e Décio; Nair e Nilo; Bira, Nelsinho, Fernando e Osvaldo.

Éder chêga amanhã

NOVA IORQUE, RIO —

O pugilista Éder Jofre, campeão mundial de pesos-galos, embarca hoje, à tarde, para o Rio de Janeiro, onde chegará amanhã, por volta das 12 horas.

Dependendo da hora de sua chegada, o pugilista brasileiro comparecerá ao Maracanã, onde será ovacionado pela torcida carioca antes do início de Fluminense x Botafogo.

Juízes da rodada

RIO —

São os seguintes os juízes escolhidos para os jogos complementares desta rodada:

Botafogo x Fluminense — Amilcar Ferreira.

Vasco x Flamengo — Armando Marques.

América x Madureira — Alberto da Gama Malcher.

Canto do Rio x Olaria — Gomes Sobrinho.

Jaime será convidado a participar da campanha

RIO —

O chefe da torcida do Flamengo, sr. Jaime de Carvalho, será procurado hoje, à noite, quando do jôgo entre rubronegros e vascaínos, pela bancário José Alberto Cabeda a fim de que dê seu apoio à campanha dos Cr$ 50,00 de auxílio ao clube.

Duas importantes revistas econômicas — o "Monitor Mercantil" e o "Observador Econômico e Financeiro" — já se ocuparam desta campanha, considerando-a como uma iniciativa interessante.

REGULAR

O movimento de depósitos para o Flamengo na agência Buenos Aires do Banco Minas Gerais S. A. durante o dia de ontem foi apenas regular, atingindo a Cr$ 650,00. Espera o sr. José Cabeda que com a intensificação da campanha esta quantia aumente bastante, a ponto da média diária vir a ser de, no mínimo, Cr$ 2 mil.

Ontem, chegaram ao BMG os depósitos realizados pelos srs. Osvaldo Gonçalves e João Guimarães Sobrinho, conhecidos torcedores rubronegros de Itamonte (MG), para o Flamengo. Ontem mesmo o clube recebeu a comunicação.

A atitude do sr. Edgar Cabral de Sousa, gerente da filial guanabarina do Banco do Estado do Rio, resolveu aderir à campanha, abrindo uma conta onde trabalha. O Monitor Mercantil, importante revista bancária, registrou o fato.

"O apoio do sr. Jaime de Carvalho a esta campanha, que é de todos os rubronegros — declarou o sr. José Cabeda — é da maior importância porque reconhecemos sua popularidade e influência perante a grande torcida de meu clube. Com o apoio dêle acredito que alcançaremos uma grande quantia".

Vasco quer Bececê

FORTALEZA —

Dirigentes do Fortaleza informaram à reportagem que o Vasco da Gama, do Rio de Janeiro, está interessado na contratação do ponteiro esquerdo Bececê, que joga em tôdas as posições da linha, e é o atual artilheiro da II Taça Brasil.

O Fortaleza, no entanto, já informou ao representante vascaino que não estudará nenhuma proposta antes do término da II Taça Brasil. De qualquer forma o ponteiro não deverá custar menos de Cr$ 1 milhão e 200 mil.

Bangu joga com a seleção: Ilhéus

SALVADOR —

O futebol da cidade de Ilhéus estará hoje, em dia de grande movimentação, com as visitas de duas grandes equipes de fora, quais sejam, as do Bangu, de Rio de Janeiro e Esporte Clube Bahia, campeão da cidade e da «I Taça Brasil». Os clubes daquela localidade baiana, ùltimamente vêm realizando um intercâmbio dos mais promissôres, promovendo apresentações das melhores equipes de outros Estados e do sôcer sulino.

O programa de jogos começará hoje, com a preliminar, reunindo o Esporte Clube Bahia e a seleção de Ilhéus, numa partida que promete agradar ao público, já que o campeão baiano estará com todo o seu poderio e o selecionado ilheuense formará com seus melhores valores, com base no onze do Colo-Colo. Entrará o Bahia com o seguinte quadro: Nadinho; Aguinaldo, Henrique e Florisvaldo; Flávio e Vicente; Marito, Alencar, Léo, Mário e Alfredinho.

SELEÇAO DE ITABUNA

Caberá o encontro principal, à representação carioca do Bangu, que terá como adversário, a seleção de Itabuna, interior da Boa Terra. Igualmente, o onze itabunense, é constituído dos principais jogadôres locais, podendo oferecer séria resistência à equipe guanabarina.

A FORMAÇÃO DOS BANGUENSES

O onze do Bangu, que obedece a orientação do veterano craque, Zizinho, entrará com a mesma formação que bateu ontem o Bonsucesso por 1x0, no campeonato carioca. Ei-la:

Ubirajara; Joel, Darci Faria e Nílton Santos; Rubens e Zózimo; Correia, Luís Carlos, Décio Esteves, Válter e Vermelho.

BAHIA LEVARÁ "TAÇA BRASIL" E BANGU A "TAÇA AMÉRICA"

A delegação do Bahia, que viajou às primeiras horas da manhã de hoje, para Ilhéus, levará para ser exibida ao público local, a famosa "Taça Brasil" que conquistou em sua primeira disputa, estando preparadas grandes recepções tanto aos tricolores baianos como aos guanabarinos. O Bangu, por sua vez, levará a "Taça América".

DOMINGO, BAGU X BAHIA

Para domingo, prosseguirá a programação do futebol de Ilhéus, com mais duas partidas. Na preliminar, será a decisão do campeonato local, entre o Ipiranga e o Ferroviário, jogando na principal Bangu x Sport Clube Bahia.

Castilho foi o único titular ausente

Duas inaugurações

Com o intervalo de 24 horas foram inaugurados os comissariados da Urca e do Cantagalo, aquêle na Avenida Portugal e o segundo da Rua Saint Roman, ambos criados e instalados pelo atual chefe de Polícia.

Ambas as localidades de ha muito necessitavam de um policiamento mais ativo e melhor coordenado pois, aos poucos, vinham sendo dominados por elementos contrários a ordem, causadores de várias ocorrências policiais.

Na impossibilidade de ampliar a rêde de delegacias distritais, o coronel Jacques Júnior u..lizou-se de um dispositivo regulamentar que lhe permite estabelecer comissariados nos locais em que o estado demográfico requer uma maior atenção por parte dos órgãos policiais encarregados do policiamento e da vigilância da cidade.

Como aconteceu no Alto da Boa Vista, Barra da Tijuca, Jacarèzinho, Santa Teresa, Anchieta, Paquetá, Caju e Rocinha, onde as populações locais se rejubilaram com a inauguração dos respectivos comissariados, as de Cantagalo e Urca, principalmente esta última, bateram palmas a iniciativa, pois sentiram-se, desde então mais garantidas e mais seguras.

São iniciativas desta ordem que merecem ser tomadas de quando em quando, a fim de que o povo se sinta melhor amparado e garantido

A criação dos nove comissariados, o restabelecimento das subseções de Vigilância a ampliação dos Setores de Fiscalização, além de outras medidas tomadas, asseguram ao atual chefe de Polícia uma situação impar à testa primeiro do DFSP depois à frente do DESP, em um ano apenas de atividade administrativa.

Nas vésperas de deixar o cargo em face à mudança do govêrno local, são mais do que justas estas referências à atuação do coronel Jacques Júnior durante o tempo em que teve sob suas ordens, todo o organismo policial, justamente em uma época conturbada pelas agitações políticas, devido a intensa campanha eleitoral

Os comissariados que criou, sòmente êles, justificariam as referências que hoje fazemos a sua administração, alheia completamente às intrigas e as perseguições, orientando-se sempre pelo desejo de acertar e de bem servir.

As manifestações que as populações beneficiadas pela criação dos comisasriados pretendem fazer ao coronel Jacques Júnior são mais do que justas. Elas representam a alegria daquêles que estiveram sempre entregues a si próprios e que, de agora em diante, têm ao seu lado o poder de Polícia.

Timbaúba

Prisão de marginal esclareceu tiroteio

CAXIAS, RJ —

A prisão do marginal Oscar Moreira da Silva, o "Mineiro" na tarde de ontem, no Hospital de São João de Meriti, permitiu as autoridades da delegacia desta cidade esclarecer o atentado ocorrido durante a madrugada, em frente à buate "Tropicana" onde três pessoas foram alvo de disparos feitos por um grupo de assaltantes.

Além de Oscar, que está prêso, os demais agressores, segundo êle confessou, foram Ildekio Lima, proprietário do Hotel Central; Valdir Peçanha ("Valdir Sem Dente") e um outro cuja identidade está sendo mantida em sigilo pelas autoridades.

DUAS VERSÕES

Apesar de Oscar Moreira da Silva declarar na delegacia que êle e os demais integrantes de grupo de marginais que atiraram contra pessoas que saíam da buate "Tropicana" haviam-se feito para mostrar que "Caxias" é "Caxias" a Polícia admite como mais prováveis outras versões.

Assim, poderia tratar-se de uma tentativa de assalto à buate, cujo proprietário, o investigador da Delegacia de Vigilância conhecido como "Zezinho", também acompanhava o grupo alvo dos disparos.

Outra versão é a de vingança contra o mesmo "Zezinho", sendo que os demais alvejados "entraram de gaiatos".

FATO E VITIMAS

Saíam da buate "Tropicana", na madrugada de ontem, o soldado da Polícia Especial Bento Inácio Bitencourt, (56 anos, Rua Engenheiro Julião Castelo, 217 Méier, GB), o comerciante Joaquim José Martins Pimenta (27 anos, Rua Barão de Mesquita, 615, GB) e "Zezinho".

Em direção a êles surgiram quatro vultos e logo entraram em luta corporal. Os assaltantes começaram a fazer disparos e o motorista atirou-se debaixo do carro sofrendo contusões leves, enquanto os demais, à excessão de "Zezinho" que conseguiu refugiar-se, ficaram feridos.

Bento, com um tiro na perna, foi internado na Enfermaria Filinto Muller; Joaquim, alvejado nas pernas e no peito, está em estado desesperador no Hospital Getúlio Vargas

Após os tiros, os marginais fugiram, mas, nas primeiras horas da tarde de ontem, Oscar, que também fôra ferido por tiro no pé direito procurou medicar-se no Hospital de São João de Meriti, sendo prêso. Com sua confissão, os demais pistoleiros estão sendo procurados pela Polícia, pois já estão identificados.

Bezerra levou tiro do gênro

RIO —

O operário Gabriel Bezerra, (55 anos), na tarde de ontem, foi ferido no rosto, por um tiro de garrucha desfechado pelo seu genro Jorge Idalino da Silva (30 anos) no interior da casa onde ambos residem na Travessa Piraquara, 5 em Magalhães Bastos.

Após ter sido medicado no Hospital Carlos Chagas, o operário contou que fôra baleado quando o advertiu dizendo que não poderia continuar vivendo sem trabalhar as suas expensas, do que êle não gostou, iniciando-se uma discussão que terminou com o tiro, fugindo o agressor em seguida. O fato foi registrado pelo 26.° Distrito.

Polícia liquida uma quadrilha em Bangu

RIO —

O detective Borges, lotado no 28.° Distrito Policial, prendeu, na madrugada de ontem, o marginal Ribentrop Gomes da Silva, vulgo «Tropinha», que foi localizado no «Buraco de Faim», em Bangu

«Tropinha» é integrante da «gang» que, há tempos, vinha espalhando terror entre a população de Magalhães Bastos. Agia de parceria com o marginal «Ganso», que alguns dias antes, também foi prêso, e uma mulher de nome Célia, que deverá ser brevemente detida.

A OCORRÊNCIA

Faz pouco tempo, o detective Perpétuo deu início à diligências a fim de desbaratar a "gang" que vinha agindo no subúrbio de Magalhães Bastos. O policial realizou a prisão do marginal conhecido por "Ganso" no morro do "Formigueiro". Porém, os demais componentes da quadrilha, "Tropinha" e Célia, conseguiram escapar à ação policial.

Na madrugada de ontem, o detective Borges dirigindo-se ao local "Buraco de Faim" em Bangu, prendeu "Tropinha", que foi identificado como sendo Ribentrop Gomes da Silva (19 anos solteiro, Rua Marechal Malet 437, em Magalhães Bastos). Na delegacia, o bandido negou todos os crimes que lhe são imputados tendo na ocasião afirmado ser "homem trabalhador e honesto"

"Fechou" jipe mas acabou no hospital

RIO —

Na noite de ontem, ao dar uma "fechada" num jipe não identificado, o motorista Antônio Gonçalves (22 anos Rua Ernâni Cardoso, 318 — Cascadura) que dirigia o ônibus de número 64 da linha "Cascadura-Lapa", foi agredido pelos ocupantes do jipe, na Rua Conde de Bonfim, defronte à delegacia do 18 DP. O trocador também foi aquinhoado com algumas "sobras" e, em conseqüência, ambos foram medicados no Hospital Sousa Aguiar, apresentando hematomas, contusões e escoriações. O 18 DP registrou a ocorrência.

Absolvido por 4 a 3

RIO —

Acusado de ter assassinado a Otacílio Rocha com disparos de arma de fogo, cêrca das 17 horas do dia 1.° de agôsto de 1959 em frente ao prédio 13 da Travessa Mal Barbado, Joaquim Feliciano de Almeida Sousa foi absolvido, ontem no Segundo Tribunal do Júri, por 4 votos contra 3.

Promotor denuncia militares

RIO —

Acusando-os de desfalque no Serviço de Reembolsável, o promotor Gérson Cordeiro em exercício na Auditoria da Polícia Militar e Corpo de Bombeiros, apresentou denúncia, ontem contra o soldado Jair Conceição e o capitão da PM Agostinho Carlos Xavier. O desvio, conforme afirma o representante do Ministério Público, sobe a Cr$ 881.677 e ocorreu no Armazém de Caxias, entre junho e dezembro do ano passado.

Presos os ladrões de coletivos

"Pato Prêto" deu a pista da quadrilha

RIO —

A prisão do ladrão Nilton Horácio Barbosa, de 26 anos, conhecido pelo vulgo de "Pato Prêto", às duas horas da manhã de ontem, por um guarda-noturno, quando tentava furtar um lotação nas imediações da Central do Brasil, possibilitou, aos policiais do 11.° Distrito, a captura de tôda a quadrilha e a elucidação do mistério em que estava envôlto, há meses, o caso de roubo de coletivos naquela jurisdição.

Hàbilmente interrogado pelos detectives Vanderlei e Sousa, da Seção de Roubos e Furtos daquela Delegacia, "Pato Prêto" contou tudo o que sabia e os policiais, sob o comando do delegado Navarro, localizaram em Nova Iguaçu o lotação chapa DF 5-58-64, que havia sido roubado, dirigido por Nilton Coelho, o "Bom Creoulo", e tendo como "trocador" Mário Ramos da Silva, o "Índio".

PRISÃO

Um guarda-noturno viu um indivíduo que te tava "arrancar", com um ônibus estacionado nas proximidades da Central do Brasil. O meliante tentou fugir, mas foi prêso como suspeito de furto. Era "Pato Prêto", que interrogado, confessou que êle e ainda "Índio" e "Bom Crioulo" roubaram seis coletivos, levando-os para o Estado do Rio, onde formaram uma emprêsa de ônibus e lotações.

Os detectives Vanderlei e Sousa, da SRF, partiram para Nova Iguaçu, e encontraram os outros dois, "trabalhando" no lotação, de propriedade do português José Manuel Vieira Souto, (morador na Rua Visconde de Pirajá, 463, apartamento 407), que havia sido roubado segunda-feira, na Praça N. S. da Paz. Estava fazendo a "linha" "Marajuara-Caramujo" no prêço de Cr$ 5. Os ladrões haviam pintado números diferentes no carro, de 1937 para número de ordem 93, instalando lâmpadas de diversas côres no interior do mesmo e, conseguia... "féria" de Cr$ 1.500 diários.

MORADORES GOSTAVAM

Ouvido pela reportagem do DIARIO CARIOCA, o trio foi unânime em declarar que os coletivos da "linha" foram bem recebidos pelos moradores daqueles dois subúrbios que, inclusive, para que melhor trafegassem os veículos, procuraram, por conta própria, tapar os buracos das estradas. Como se apresentassem como proprietários dos autolotações, em experiência nos subúrbios longínquos, os ladrões pretendiam ir, juntamente com o prefeito de Nova Iguaçu, falar com o secretário de Segurança do Estado do Rio, sr. Edésio da Cruz Nunes, no caso de ser legalizada a concessão da linha fôssem calcadas as principais ruas por onde passavam e colocados os sinais indicativos de "parada obrigatória".

Cantagalo já tem seu Comissariado

RIO —

O coronel Luís Inácio Jacques Júnior presidiu, ontem, as cerimônias de inauguração do Comissariado de Cantagalo, situado na Rua Saint Romain, 136, em Copacabana.

Estiveram presentes ao ato autoridades civis e militares, funcionários do Departamento Estadual de Segurança Pública e jornalistas tendo à frente o Secretário de Segurança da Guanabara.

ORADORES

O delegado Abdnul Demétrio Farah, a cujo cargo está o comando da nova dependência do DESP usou da palavra para dizer do seu agradecimento aos moradores da Rua Saint Romain e para ressaltar o decisivo apoio do chefe de Polícia, coronel Luís Inácio Jacques Júnior, para que o Comissariado de Cantagalo se tornasse realidade.

Em nome dos moradores, falou o general Odilon Tôrres que disse do significado do Comissariado para a tranquilidade e o bem-estar da população do bairro.

Encerrando a cerimônia, falou o chefe de Polícia do DESP que agradeceu ao diretor da SUMOC ter permitido a instalação do Comissariado naquele prédio e destacou o apoio que a Secretaria de Segurança vem emprestando às iniciativas policiais.

A bênção do Comissariado de Cantagalo foi feita pelo Monsenhor Barbosa, pároco da Igreja de Copacabana.

COMERCIÁRIO QUEIXOU-SE À POLÍCIA CONTRA DETECTIVE

RIO —

O comerciário Rodrigo Nascimento Amorim apresentou queixa ao coronel Luís Inácio Jacques Júnior, chefe de Polícia, contra o detective Luís Fernandes, lotado no 23.° Distrito Policial, por espancamento, humilhação, prisão ilegal e, ainda, por ter sido processado por agressão quando o agredido foi o queixoso.

O chefe de Polícia, por não estar a par dos acontecimentos, enviou a queixa de Rodrigo ao delegado Váldir de Matos, titular do 23.° D.P., a fim de que sejam apurados os fatos. Por outro lado, o queixoso afirma que está sendo perseguido pelo policial, que quer impedir seu casamento com Maria de Lurdes dos Santos, cunhada de Luís Fernandes.

ANTECEDÊNTES

Em sua queixa formulada ao Chefe de Polícia, Rodrigo relata que, há tempos, enamorou-se da jovem Maria de Lurdes dos Santos (Rua Capitão Resende, 488), cunhada do policial Luís Fernandes. Por intermédio de Maria de Lurdes, o queixoso veio a saber que Luís estava instando sua família, a fim de que a môça fôsse impedida de continuar o namôro. Entretanto a jovem, que tem pela vítima grande afeição, não concordou com a imposição, continuando a amizade com Rodrigo.

GOSTA DELA

Segundo ainda declarações na queixa feita ao Chefe de Polícia, Rodrigo diz que Luís errou ao casar-se", uma vez que nutre grande amor por Maria de Lurdes (sua noiva), a quem por diversas vêzes já fêz propostas amorosas, tendo sido repelido. O queixoso informou, ainda, que "Maria já estêve, anteriormente, noiva por duas vêzes; entretanto, o policial (Luís Fernandes), julgando-se com direito a ela, fêz com que a môça terminasse os compromissos, para que ficasse êle como único candidato".

Relata, mais adiante, Rodrigo que, no dia 30 do mês passado, quando estava conversando com Maria foi visto por Luís Fernandes que imediatamente passou a agredi-lo, tendo desaparecido em seguida. Entretanto, momentos depois — continua o queixoso em sua apresentação — Luís voltou numa camioneta da Polícia, juntamente com o policial Tarso Barroso Braga e um outro que não identificou, que novamente lhe agrediram. Em seguida — disse Rodrigo — foi jogado na camioneta e encaminhado ao 23.° DP, onde tentaram autuá-lo como vadio, quando na realidade é homem trabalhador. Não satisfeitos — continua Rodrigo — "fui autuado por agressão, quando, na verdade, fui o agredido". Rodrigo apresentou como testemunhas do caso: Neri Garcia e Carlos Machado.

Sorveteiro cansou-se de viver

RIO —

"Enjoado de viver", como declarou pouco antes de morrer no Hospital Carlos Chagas, o vendedor de sorvetes da Cia. Kibon, Orni Pacheco de Oliveira, solteiro, de 27 anos, na tarde de ontem, resolveu suicidar-se, jogando em si uma garrafa de gasolina e, em seguida, riscando um fósforo. O fato se deu frente ao número 630 da Rua Carolina Machado, em Madureira.

Socorrido por populares que a tudo assistiram o vendedor foi ainda levado àquele Hospital, onde, não resistindo as queimaduras de 1.°, 2.° e 3.° graus generalizadas, que havia sofrido, faleceu quando recebia os primeiros socorros. O fato foi comunicado ao comissário Magioli, de serviço no 25.° Distrito.

"ENJOADO DE VIVER"

Perguntado sôbre os motivos que o levaram a cometer aquêle gesto, Orni, que residia na Est. da Pedreira, 30 (Colégio), respondeu que ninguém tinha culpa do que fizera. Estava cansado de viver como simples vendedor de sorvetes — continuou, morando sozinho numa casa de subúrbio "Apesar de minha pouca idade — finalizou — eu queria viver melhor e, como não conseguia enjoei de viver" Com guia de remessa do H. C. C., o cadável de Orni foi remetido para o necrotério do Instituto Médico Legal

Encontrado morto com o crânio esfacelado

RIO —

Com o crânio esfacelado, o ajudante de caminhão Cicero da Silva foi encontrado morto na madrugada de ontem, na Rua Jupira, próximo ao Môrro de Santa Marta (Botafogo), pelos soldados da Polícia Militar números 1.360 e 1.304, pertencentes ao 2.° Batalhão, que comunicaram o fato ao comissário Vicente, de serviço no 4.° Distrito Policial.

O comissário, acompanhado de auxiliares, compareceu ao local tendo solicitado, o concurso da perícia, que constatou ter Cicero morrido em conseqüência dos ferimentos recebidos, que poderiam ter sido provocados pela sua queda do alto do Môrro de Santa Marta. A polícia está investigando.

PERICIA

Tendo em vista as circunstâncias misteriosas em que se apresenta no caso, uma vez que pode tratar-se de um crime, o comissário solicitou a presença da perícia, tendo comparecido ao local o perito Murilo, o qual afirmou ter Cicero morrido por esfacelamento de crânio. Foi também admitida a hipótese da vítima ter caído do alto do barranco do m rr O corpo foi removido para o Instituto Médico Legal. A polícia investiga a possibilidade de crime.

Bastidores Policiais

O FUTURO chefe de Polícia teima em querer colocar a frente do Serviço de Censura um escritor. Já fêz três convites que não foram aceitos. Agora volta suas vistas para o crítico Antônio Olinto. Nenhum escritor admite censura em trabalhos teatrais. Todos são partidários da liberdade de idéia.

♥

CONTRARIANDO as notícias correntes de desentendimentos entre os oficiais da Polícia Militar e o coronel Sizeno Sarmento o presidente do Circulo de Oficiais da PM têm tido encontros com o chefe de Polícia do Estado sôbre o projeto que federaliza a referida corporação em andamento nas comissões da Câmara.

♥

JÁ foi entregue ao presidente da República o anteprojeto de lei que cria, em Brasília, a Polícia Metropolitana elaborado por uma comissão de entendidos na matéria. Espera-se que a organização policial do Distrito Federal não seja a colcha de retalhos e de remendos que caracteriza o DESP e cujo regulamento, de feição fascista, e um entrave à ação policial.

♥

O *COMISSARIADO da Urca foi inaugurado. Está localizado em dependências do Mercadinho São Bento, cedidas pelo secretário de Agricultura do Estado. Dizem as más línguas que êle está funcionando em ambiente de.. comidas.*

♥

UMA ligeira inspeção realizada em uma das buates de Copacabana confirmou a exploração de mulheres, a orgia dos preços e a venda de entorpecentes sob a forma de refrigerante. Que vai acontecer?

NICK

Polícia procura 'diário'

RIO —

As autoridades do 17.° Distrito estão empenhadas em localizar o "diário" da cabeleireira Adalgisa Sampaio, que há dias se suicidou em circunstâncias misteriosas, uma vez que sua irmã, Lúcia Sampaio, não crê que ela tenha se matado, pois, se assim procedesse, teria registrado no livro os motivos que a levaram ao gesto extremo.

Por outro lado, a polícia está também interessada em saber se Adalgisa era espancada por seu amante, João Fausto do Sacramento, visto que em seu corpo, durante os exames cadavéricos, foram notadas diversas equimoses não recentes.

BARBITÚRICO

A irmã da vítima é contrária à versão dada por João Fausto, que afirma ter sua amante ingerido forte dose de barbitúrico. Todavia, sòmente após os exames toxicológicos ficará esclarecida a questão.

DIÁRIO

Lúcia denunciou à polícia que sua irmã possuía um "diário", no qual registrava tôdas as passagens de sua vida e, assim, também teria feito o registro, se porventura tivesse querido suicidar-se.

Policial baleou o alfaiate

RIO —

O escrivão de polícia Wilson Vigi baleou o alfaiate Orlando Ferreira, na madrugada de ontem, após violenta altercação no interior do "Bar Siri", localizado na Rua Cândido Brasil, esquina dos Artistas, sendo o fato comunicado à polícia do 17.° Distrito.

A vítima, recebeu ferimento transfixiante (a bala entrou no abdomem e saiu pelas costas), foi transportada numa ambulância para o Hospital Sousa Aguiar, onde ficou internada em estado gravíssimo. O agressor fugiu, mas há diversas testemunhas da ocorrência.

Teatros e Boites

Programa para sua Noite

TEATRO RIVAL — Uma Produção de GOMES LEAL — Silva Filho e sua cia. — ESPREME QUE O CALDO SAI — Eloína — ROSEMARIE SULQUER — CARLOS MELO - LIA MARA

HOJE, AS 16, AS 20 E 22 HORAS

Walter Pinto apresenta suas folias de 1960! — um "show" de revista! — E' XIQUE XIQUE NO PIXOXO com OSCARITO

no teatro RECREIO — Um Grande Sucesso — Um elenco de astros e estrêlas — Nelia Paula — HOJE às 20 e às 22 Hs.

DIVA FERREIRA DA SILVA apresenta Luz del Fuego completamente "Dolce Vita"

na Revista "Carnaval do Ilha do Sol" — com WILZA CARLA — COSTINHA — TEATRO JOÃO CAETANO

ESTRÉIA DIA 30 — AS 21 HORAS

Ingressos à venda — Permitido traje esporte

KEY BAR

(ANTIGO FAFA LEMOS)

Hoje e tôdas as noites

ABÍLIO HERLANDER

O grande chansonnier internacional

RUA RODOLFO DANTAS, 91-B — TEL.: 57-6875

little club BAR — APRESENTA

MARISA

Lívio Romano, Marlene Marques e

Zé Maria com conjunto para dançar

RUA DUVIVIER, 37 — TEL.: 57-6984

AMERICAN BAR RESTAURANTE — Nazaré — Funciona a partir do meio-dia

AV. OSWALDO CRUZ, 61-B — SOBRELOJA — CURVA DA AMENDOEIRA - FLAMENGO

especialidades PATO AO TUCUPI e SIRI RECHEADO — Cozinha Nacional e Internacional — JANTAR DANÇANTE EM HI-FI — sem couvert e sem consumação — todas as noites — AR CONDICIONADO

PLAZA - HI-FI - SOCIETY

Avenida Prado Júnior, 258 — Tel.: 57-1870

Direção de MAURÍCIO LANTHOS

AMBIENTE — : — CONFORTO — : — LUXO

Refrigeração perfeita — Bebidas nacionais e estrangeiras — Cozinha com pratos típicos

SEM «COUVERT» e SEM CONSUMAÇAO

A partir das 15 horas, inegàvelmente é o lugar mais indicado em Copacabana para um pequeno descanso espiritual do cansaço pela luta diária. — Marque hoje mesmo um encontro com seu bem no PLAZA para ouvir o lançamento no Brasil «WILD IF LOVE» — último estéreo de Nat «King» Cole

Arpège — APRESENTA — IVON CURI

Próxima atração: CARMINHA MASCARENHAS e ainda: WALDIR CALMON e seu conjunto

RUA GUSTAVO SAMPAIO, 840 — LEME

O CANGACEIRO

EM NOVA FASE, SOB A DIREÇÃO DA CANTORA

HELENA DE LIMA

E APRESENTA O CONJUNTO

YUMARÉ

DAS 6 DA TARDE, AS 3 DA MANHÃ

RUA FERNANDO MENDES, 25 — COPACABANA

FRED'S — Apresenta agora 2 SHOWS

AS 23,30 HORAS

CANELINHA

SEUS PASSISTAS E SUAS CABROCHAS

1 HORA DA MADRUGADA

RIO, CAPITAL SAMBA

RESERVAS: 57-9789

Dia 29: "MISTER MOMO"

A TRADIÇÃO BRITÂNICA:

BIG TOP CIRCUS!

Um circo como você NÃO esperava!

60 artistas de sensação! O elefante futebolista «Pelés»! Os trapezistas voadores! Feras! Um parque zoológico completo! Um espetáculo memorável e inédito para tôdas as idades!

Diàriamente às 21 horas — Quintas e sábados às 16 e 21 horas — Domingos às 14.30, às 17 e 21 horas — Segunda-feira tem espetáculo às 21 horas

AVENIDA PRESIDENTE VARGAS — LADO IMPAR — JUNTO A PRAÇA 11

Vice-presidente pode ausentar-se do país

BRASÍLIA —

Plenário do SENADO

O Senado Federal, no final da sessão de ontem, aprovou o projeto-de-resolução, concedendo licença, sem limite de tempo, para o vice-presidente da República ausentar-se do país.

A proposição, que vieram emendada da Câmara, foi defendida pelo sr. Afonso Arinos enquanto que o sr. Argemiro de Figueiredo, do PTB, manifestava-se contrário à sua aprovação.

SESSÃO NOTURNA

Na sessão noturna de anteontem, o Senado aprovou emenda do sr. Daniel Krieger incluindo no orçamento na despesa 30 bilhões de cruzeiros da arrecadação dos ágios, para destinados parcialmente ao Fundo Especial no Instituto de Desenvolvimento Econômico e Social, em "serviço em regime especial de financiamento", além da aplicação de acôrdo com a lei nº 2.145, de 29-1-1953, que dispõe sôbre o intercâmbio comercial com o exterior.

SESSÃO MATUTINA

Na sessão matutina de ontem, iniciada às 10,15 horas, sob a presidência do sr. Filinto Muller e com a presença de 36 representantes, foram aprovados os anexos Orçamentários referentes ao Poder Legislativo e ao MEC.

No expediente, foi lido projeto de resolução da Comissão Diretora autorizando a cessão do Palácio Monroe, por 120 dias, à Assembléia Legislativa do Estado da Guanabara. Mas ... a matéria, cessão definitiva, a Mesa propôs, para regular definitivamente, sob a condição de que a futura Assembléia Legislativa aproveite os funcionários do Senado que se encontram no Rio de Janeiro. Não cumprida esta cláusula, o prédio reverterá ao Patrimônio da União. O novo projeto seguirá tramitação ordinária.

EXPEDIENTE

No expediente, o s. Vivaldo Lima, em nome da Comissão de Relações Exteriores, agradeceu a visita dos 28 governadores norte-americanos, ontem, ao Senado, considerando o fato bastante expressivo para o revigoramento dos laços de amizade que unem os dois países. Salientou os serviços da grande democracia do Norte no sentido de manter a paz e assegurar a independência dos povos fracos e ameaçados por doutrinas imperialistas e totalitárias.

O sr. Calado de Castro defendeu ... do sr. Costa Pereira ao ... da Viação para construção de estradas de rodagem ligando ... vários centros produtores ... Goiás. Em seguida, pediu providências à Mesa no sentido de serem ... melhoramentos na quadra ... nesta capital, a fim de ... a falta de luz, bem como a ... de limpeza.

DUAS SESSÕES

À tarde, o Senado realizou duas sessões, com o objetivo de ultimar a votação das emendas apresentadas ao Orçamento de 1961. Aberta a primeira pelo sr. Cunha Melo, com a presença de 17 senadores, foram aprovados os subanexos referentes aos ministérios da Agricultura e da Viação. Na segunda sessão vespertina, às 16,30 horas, o plenário aprovou a redação final do Orçamento da Viação e o subanexo referente à Superintendência da Valorização Econômica da Amazônia.

Também foi aprovada a emenda do sr. Daniel Krieger, incluindo na despesa a destinação de 30 bilhões de cruzeiros da renda dos ágios.

ORADORES

O sr. Milton Campos justificou dois projetos: o primeiro dividindo o Supremo Tribunal Federal em três Turmas Julgadoras e especificas e estabelecendo normas para o seu funcionamento; o segundo institui a votação dos Distritos Eleitorais na eleição de deputados estaduais e federais. Os eleitores da cada Distrito só poderão votar nos candidatos aí inscritos, sendo permitida inscrição do mesmo candidato até em três Distritos Eleitorais, mantidas as cédulas oficiais impressas e distribuidas pela Justiça Eleitoral. O voto poderá ser dado sòmente ao Partido, para estabelecimento do quociente eleitoral e do quociente partidário, sendo nulo o voto dado a mais de um partido ou candidato. O projeto regula ainda o processo de apuração.

O sr. Jefferson Aguiar fêz um apêlo ao titular da pasta da Fazenda no sentido de começarem a ser pagas com novos níveis as pensões às viúvas e herdeiros dos militares.

O sr. Taciano de Melo enalteceu o brilho das comemorações do "Dia de Graças" em Brasília, com o comparecimento do presidente da República, lendo para constar dos Anais a oração proferida por Dom Hélder Câmara.

O sr. Gilberto Marinho apresentou projeto-de-resolução mandando incluir as estações de televisão entre os instrumentos de divulgação que podem credenciar representantes junto ao Senado.

Foi finalmente aprovado o substitutivo ao projeto-de-resolução que cede o Palácio Monroe à Assembléia Legislativa da Guanabara durante 120 dias.

SESSÃO SECRETA

Em sessão secreta, o plenário aprovou, por 43 votos contra 1 o parecer da Comissão de Justiça favorável à escolha do sr. Vitor Nunes Leal para ministro do Supremo Tribunal Federal. Foi convocada sessão noturna para prosseguir na votação da matéria orçamentária.

ÊSTES VÃO OPERAR AVIÕES DO "MINAS GERAIS"

RIO — Mais um oficial da Fôrça Aérea Brasileira e nove sargentos seguiram para a Base Aeronaval de Key West, Flórida, da Marinha dos Estados Unidos, a fim de realizarem um estágio de especialização, pois vão operar os aviões do navio-aeródromo brasileiro "Minas Gerais". O capitão-médico da FAB, Norberto P. Lopes, bem como quatro sargentos farão cursos de socorros médicos em casos de acidente de aviação, busca e salvamento. Os restantes irão se aperfeiçoar na operação de "sonar" dos helicópteros HSS-1, do 1º Grupo de Aviação Embarcada, que operarão de bordo do "Minas Gerais" A foto acima é um flagrante ao embarque do grupo em um avião de transporte da Fôrça Aérea dos Estados Unidos

Ajudou a instalar Brasília

BRASÍLIA —

O presidente da República concedeu ao sr. Marcial do Lago, presidente da Caixa Econômica Federal desta capital e conselheiro da Fundação da Casa Popular, medalha e diploma do mérito Instalação do Govêrno da República em Brasília, distinção conferida aos que se destacaram nos trabalhos relacionados com a transferência da Capital.

A entrega da honraria foi feita pelo ministro do Trabalho, em seu gabinete, em nome do presidente Juscelino Kubitschek, achando-se presentes altas autoridades e amigos do agraciado. Saudado pelo titular do Trabalho, que lhe louvou a atuação, quando superintendente da Fundação da Casa Popular, no sentido da solução do problema habitacional em Brasília, o sr. Marcial do Lago agradeceu a distinção e acentuou que, em seu trabalho, cuidou sempre de cumprir as determinações e acompanhar o ritmo de ação do presidente da República.

Deseja regulamentar a venda do manganês

BRASÍLIA —

Plenário da CÂMARA

O sr. Milton Reis discursou longamente, na sessão de ontem da Câmara dos Deputados, sôbre a exportação do manganês, defendendo um projeto que visa a regulamentá-la.

O grande expediente foi dedicado ao centenário de José Isidoro Martins Júnior, tendo o deputado Andrade Lima Filho exaltado a memória do grande abolicionista pernambucano.

OS TRABALHOS

Na sessão matutina de ontem da Câmara Federal, aberta pelo sr. Sérgio Magalhães, com a presença de 63 deputados, falaram, em breves comunicações, os seguintes representantes: Osvaldo Zanelo, justificando projeto que abre o crédito de 100 milhões de cruzeiros para a ligação rodoviária Mantenha-Barra de São Francisco-Colatina-Itaguaçu-Afonso Cláudio, no Espírito Santo; Vasco Filho, congratulando-se pelo transcurso do 50º aniversário do magistério da professôra Antrágia Santiago, educadora baiana; Ivan Luz, discorrendo sôbre a situação do café, para assinalar que o problema tem importância igual à do petróleo e dos minérios atômicos; Hilton Calmon, salientando que no Senado foi aprovada a emenda do Orçamento da Receita para que nêle conste a arrecadação do impôsto sindical das pessoas jurídicas sôbre os lucros do capital social e reservas; Antônio Carlos Magalhães, Aurélio Viana e Oliveira Brito, discutindo a anulação do decreto que nomeou catedrático de mineralogia da Universidade da Bahia o sr. Jorge Valente, que obtivera segundo lugar em concurso há cêrca de 25 anos e reclama o cargo depois da morte do seu titular; Frota Aguiar, exigindo o cumprimento da lei que reajuste os proventos de inativos da Previdência Social; Paulo Freire, criticando o projeto que dá estabilidade aos funcionários da NOVACAP; Breno da Silveira, defendendo atos da Câmara de Vereadores do Estado da Guanabara inquinados de ilegais; Armando Carneiro, proclamando sua fidelidade ao presidente Juscelino Kubitschek e dizendo que nunca precisou do govêrno para nomeações ou negócios, além de manifestar sua esperança de que retorne ao Palácio da Alvorada em 1965; Sílvio Braga, reclamando mensagem que abre crédito para o pagamento dos reservados reservistas brasileiros.

GRANDE EXPEDIENTE

No Grande Expediente, o sr. Rui Ramos comentou as teses apresentadas num congresso de 50 prefeitos gaúchos em Uruguaiana. Na Ordem-do-Dia, presentes 198 deputados, não foi votada qualquer proposição".

Os trabalhos da sessão vespertina foram abertos com a presença de 46 deputados, ocupando a tribuna, no pequeno expediente, os seguintes: José de Castro, pedindo a transcrição nos Anais do discurso proferido em Brasília, no "Dia de Ação-de-Graças" pelo arcebispo Dom Hélder Câmara; Adauto Cardoso, salientando que a regra geral na Câmara é a devolução pelos deputados do dinheiro não gasto nas comissões de inquérito e nas viagens que realizam ao exterior; Geraldo de Carvalho justificando emenda constitucional que obriga os municípios, para receberem a cota do impôsto de renda, a gastarem menos de 40 por cento da arrecadação com o pessoal; Gabriel Gonçalves reclamando contra o atraso de pagamento de antigas dívidas aos ferroviários da Leopoldina; Milton Reis pedindo ao Executivo a rápida tramitação do processo de TRAVAG que visa a criar uma indústria de tratores na cidade mineira de Alferes. Benjamin Farah, elogiando o esfôrço do deputado Carlos Murilo para que não fôsse vetado o salário-família no projeto ... Carlos Murilo, agradecendo essas referências ... assinalando que ... marcara audiência com os líderes sindicais na ... como entendera, deputado Vasconcelos Tôrres; Yukishigue Tamura apelando ao presidente

VEREDITO FAVORÁVEL AO ESTADO

RIO —

Julgando a ação movida por servidores do Departamento de Estradas de Rodagem da Guanabara, o juiz Bezerra Câmara, da 4ª Vara da Fazenda Pública, considerou o pedido improcedente, acolhendo as razões arguidas pela Procuradoria Geral do Estado, representada pelo advogado Petrônio de Castro Sousa.

Os servidores pretendiam elevação de salários, mediante reclassificação, a exemplo do que sucedera com colegas de repartição. O advogado do Estado sustentou não ter se verificado protecionismo e sim enquadramento do servidor beneficiado no padrão que ele anteriormente possuía, situação que, em absoluto, não era a dos reclamantes

da República e ao Banco do Brasil para que se aumente o limite operatório das Carteiras de Empréstimos Agrícolas em tôdas as cidades da Alta Sorocabana; Floriceno Paixão, congratulando-se com o senador Guido Mondi, pela apresentação de emenda ao orçamento dando o quantitativo de 9 bilhões de cruzeiros para os custeios da administração da Previdência Social pela União; Valério Magalhães, elogiando o Judiciário pela sua atuação em Brasília e lamentando a precariedade de suas instalações; Miguel Bahury, reclamando providências para que seja reparada a pista de pouso do aeroporto de Carolina no Maranhão; Benedito Vaz, elogiando o presidente Juscelino Kubitschek pela inauguração de várias rodovias e pontes em Goiás; Edvaldo Flores, reclamando providências no sentido do asfaltamento da rodovia Rio-Bahia; Osvaldo Zanello, salientando que os servidores do judiciário não foram convenientemente beneficiados no Plano de Paridade.

AOS 79, O PAPA FALA EM MORRER

VATICANO —

O Papa João XXIII completou hoje 79 anos, com boa saúde e animação no entanto, disse que estava "pronto para passar a outro mundo", tão logo fôsse a vontade de Deus.

Esta é a terceira vez, nas últimas semanas, que o pontífice fala de sua morte. Dirigindo-se a cêrca de dois mil visitantes, no Salão Clementino, disse: "Estamos envelhecendo. Sempre estou pronto para passar a outro mundo".

ANIVERSÁRIO

Esta audiência coletiva foi o único ato público a que assistiu o Papa no dia de seu aniversário. Os edifícios do Vaticano estiveram embandeirados, porém, o dia foi de trabalho normal e não houve nenhum festejo especial.

MISSA X FAO

Como de costume, oficiou missa em sua capela privada, às 7 horas da manhã e, posteriormente, recebeu em audiência particular o subsecretário de Estado, Angelo Dellacqua, que lhe transmitiu as saudações e votos de felicidade do pessoal da Secretaria de Estado. Na audiência pública no Salão Clementino, a que assistiram uns mil membros da Organização da Alimentação e Agricultura das Nações Unidas (FAO) o subdiretor-geral desta organização pronunciou uma breve alocução em inglês, expressando suas saudações ao Papa. S. S. agradeceu e elogiou o trabalho humanitário da FAO e pediu a seus membros que, além de preocuparem-se com a "distribuição do pão material de cada dia" se preocupem também com o "pão espiritual". (UPI-DC)

TÉCNICOS DISCUTIRÃO VÔO: COPA

RIO —

Para presidir à reunião de três dias do Comitê Técnico da IATA (International Air Transport Association) que terá início nesta capital, no próximo dia 29, desembarcou ontem à noite, no Galeão, procedente de Dallas, Texas, EUA, o sr. R. V. Carleton, vice-presidente de operações da Braniff.

A reunião, que terá lugar no Copacabana Palace Hotel, visa a conferir mais eficiência, segurança e economia às 89 linhas aéreas regulares associadas à IATA. Já se encontra nesta capital o sr. Stanislaw Krzyczkowski, diretor técnico.

Durante os debates serão estudadas medidas preliminares relacionadas com o Primeiro Simpósio Internacional sôbre Aeronaves Supersônicas, a realizar-se em abril em Montreal, Canadá.

Pretendem os 21 diretores técnicos participantes dêsse encontro traçar o esquema para o próximo passo da aviação comercial, no setor dos aviões a pistão e das grandes aeronaves a jacto.

AMARELOS EM DEBATE NA E.T.E.

RIO —

Para debater o problema da assistência médico-pedagógica aos descendentes de raça amarela, professôres, pais e médicos vão reunir-se na Escola Técnica do Exército, Praia Vermelha, a partir de 20 horas do próximo dia 30, sob a presidência do dr. Álvaro Aguiar.

Húngaro tentou matar e roubar uma húngara

RIO —

O húngaro Bertalan Bodor, de 22 anos, tentou assassinar sua patrícia Paula Satori, de 70 anos, na residência, dela, Rua Santo Amaro, 81, apartamento 4, nas últimas horas da noite de ontem, agredindo-a com um martelo, na cabeça.

O latrocínio foi impedido pela intervenção do comerciário Luís Carlos Gonçalves Quintanilha, de 17 anos, que acorreu aos gritos de socorro da mulher, e, arrombando a porta com os pés, encurralou Bodor até a chegada da polícia.

O LATROCÍNIO

Segundo Paula Satori contou ao chegar no Hospital Sousa Aguiar Bertalan Bodor, que ela não conhecia, tocou a campainha de seu apartamento, e quando ela abriu a porta, foi agredida.

Seu vizinho, o menor Luís Carlos, conseguiu arrombar a porta, ferindo-se na perna direita, mas com um pedaço de pau, intimidou o húngaro, fazendo-o recuar. Bodor tentou pular pela janela, e desistiu, não sòmente pela altura como também porque já era aguardado por populares.

O ladrão foi levado por uma guarnição da rádio patrulha para o 5. Distrito, onde o comissário Hélio Machado o autuou em flagrante por tentativa de latrocínio. Na ocasião êle alegou que fôra "comprar alguns quadros" da idosa senhora mas se desentenderam, e êle a agrediu. Em seu poder, a polícia encontrou uma garrucha.

IMPERADOR ETÍOPE VEM AO BRASIL

ADDIS ADEBA, RIO —

O imperador Haile Selassie, da Etiópia, visitará o Brasil no próximo mês de dezembro, onde permanecerá do dia 13 ao dia 16 como hóspede oficial dop residente Juscelino Kubitschek. O imperador etíope visitará as cidades de Brasília, São Paulo e Rio de Janeiro.

O Itamarati confirmou ontem, em nota oficial, a visita do chefe de govêrno africano, que dá uma idéia do crescente interêsse político e econômico do Brasil pelos países da África e, particularmente, a Etiópia.

OUTROS PAÍSES

O imperador da Etiópia sairá de sua capital no dia 1º de dezembro, em visita de três dias a Ghana. De 4 a 8 de dezembro visitará a Libéria. Depois do Brasil, visitará o Congo a Nigéria e o Camerum. (UPI-DC)

PTB QUER CONGRESSO NACIONAL

BRASÍLIA —

Realizou-se ontem, na residência da deputada Ivete Vargas, uma reunião de parlamentares trabalhistas, na qual se decidiu propor ao sr. João Goulart a convocação do "Congresso Nacional do PTB", reunindo em Brasília tôdas as bancadas federais, estaduais e municipais da agremiação, governadores e prefeitos, para a mais ampla discussão dos problemas partidários com que se irão defrontar no próximo quinquênio.

Dessa reunião participarão os componentes do chamado grupo "compacto", que se preparavam para debater com o vice-presidente da República alguns assuntos do interêsse do PTB, por ocasião da esperada visita do sr. João Goulart a Brasília par despedir-se dos correligionários e do presidente Juscelino Kubitschek, em face de sua próxima viagem ao exterior.

Entre os presentes se encontravam os deputados Fernando Santana, Clidenor Freitas, Salvador Losacco, além de outros, e ainda o sr. Frota Moreira, acompanhados de membros da sessão paulista do PTB.

Mercado de brancas na África

PARIS —

Vinte por cento das môças brancas que caíam nas mãos da "gang" de traficantes de mulheres, recentemente descoberta em Grenoble, eram levadas para a África do Norte. Foi o que apurou a Polícia, agora de posse de importantes elementos sôbre as atividades dos escroques.

De um modo geral os métodos são os mesmos, já conhecidos. Em França o mais usado é o truque da carta. — Uma senhora de idade se torna amiga da jovem e entrega-lhe uma carta para ela levar ao seu filho, hipotèticamente rico, anti-social e estudioso.

MERCADO

O "filho" seduz ou violenta a môça introduzindo-a no mercado do sexo, depois de "treiná-la" numa série de truques, com os quais se torna capaz de atrair outras jovens para o mesmo destino.

Além dêsse, a Polícia organizou um fichário de todos os métodos usados pelos "ases" do tráfico branco, capacitando-se para dar-lhes combate.

ÁFRICA

"Mas o que leva direta e mais fàcilmente à África é o truque da "agência de empregos". Oferecem à jovem um bom emprêgo num hotel de luxo da África Setentrional. Ela segue para lá e seu salário é logo aumentado, "porque o patrão está muito satisfeito".

Inicia-se uma verdadeira "catequese" por parte de colegas já especialmente industriadas, que lhe ensinam o que deve fazer e como devem proceder. E se a tática falhar, a violência pode ser o último recurso. (ANSA-DIÁRIO CARIOCA).

PUBLICAÇÕES

RIO —

Recebemos do sr. Augusto Barros formulários impressos das "Tarifas Postais Aéreas e Progressivas" (estas de via de superfície), em ótima impressão, que se destinam à perfeita taxação e remessa de qualquer espécie de objetos pelos Correios.

Trata-se, sem dúvida, de uma obra interessante, de fácil consulta e necessária não só para os particulares como para tôdas as repartições postais. O preço atual de cada uma das mesmas é de Cr$ 50,00.

COMUNISTAS ACEITAM FÓRMULA NA ONU

NAÇÕES UNIDAS —

O bloco de nações comunistas aceitou hoje uma fórmula atenuada afro-asiática para resolver mediante "estudo e análise" suas acusações de supostas injustiças na nomeação dos altos funcionários das Nações Unidas.

O acôrdo representa outra retirada do comunismo sob a pressão dos países neutros frente às exigências do primeiro-ministro russo, Nikita Kruchev, sôbre a reorganização "imediata e radical" da Secretaria das Nações Unidas. (UPI-DC)

HOSPITAIS PREPARAM II JORNADA

RIO —

Já tiveram início os trabalhos da Comissão Executiva da II Jornada de Administração Hospitalar, patrocinada pela Associação dos Hospitais do Rio de Janeiro. O conclave será realizado no Estado da Guanabara e a Comissão, sob a presidência do dr. Nélson Antônio Rodrigues, elabora o temário, bem como a coordenação dos trabalhos e grupos de estudo.

AVIÃO DESAPARECIDO

MANILHA —

As autoridades de salvamento abandonaram as esperanças de encontrar com vida as 33 pessoas que viajavam em um avião da Aerolíneas Filipinas (PAL) DC-3 que desapareceu na noite de quarta-feira.

A intensa busca de dois dias na zona onde se acredita que caiu o avião foi inútil.

Dezesseis aviões de observação regressaram a suas bases à última hora de quinta-feira e seus tripulantes disseram não haver encontrado sinal algum do avião de passageiros. (UPI-DC)

Conclusões da 1.ª página

Vitória no . . .

VITÓRIA TOTAL

Com a aprovação do substitutivo Afonso Almiro, começam a surgir os primeiros frutos dos trabalhos dos membros da oficialidade que estão em Brasília, atuando junto aos parlamentares na defesa dos legítimos interêsses da classe. Aqui no Rio, a aprovação foi recebida com satisfação pois mostra o prenúncio de vitória e, em consequência, desanuvia o ambiente que por vêzes estêve sombrio devido à atividade daquêles que queriam a Fôrça na órbita estadual.

Crítica . . .

do mundo, tentam lançar povos livres e irmãos uns contra os outros"

PROVEITO GERAL

Encerrando seus comentários, o almirante Sílvio Monteiro Moutinho apresentou suas conclusões gerais, afirmando que o resultado da "Operação Unitas" foi altamente proveitoso para todos os participantes e ressaltando a extrema importância da realização de uma Operação dêsse gênero, anualmente, empregando-se maior número de unidades navais, particularmente com a participação de porta-aviões. Com êsses navios, os exercícios teriam maior realismo e poderiam ser executadas as mais avançadas táticas anti-submarinas, quer na proteção direta aos comboios, quer nas ações prescritas para o Grupo de Caça e Destruição.

Presidente . . .

problemas do campo e da economia agrária de seu país, o sr. Benito Nardone atuou, durante vários anos, nos jornais do interior e da capital, bem como em emissoras radiofônicas, debatendo êsses problemas. Em comentários escritos em linguagem fácil e accessível, tornou familiares não apenas as soluções preconizadas para os mesmos, aos grandes e médios produtores, como à grande massa de habitantes e trabalhadores rurais.

Escritor, com várias obras publicadas sôbre temas históricos e econômicos, tem concluídos três novos livros; um, sôbre problemas financeiros; outro, sôbre política internacional e, finalmente, um terceiro sôbre a personalidade de Artigas, o precursor da nacionalidade uruguaia.

Vem aí . . .

com pistas de vôo em ângulo, catapulta a vapor, sistema de pouso por espelho e novos canhões antiaéreos.

O "Karel Doorman" traz a bordo uma tripulação de 1.500 homens, incluindo-se os seus pilotos navais e se faz acompanhar de um submarino, alguns destróieres e caças a jacto, que estão prontos para entrar em ação numa guerra anti-submarina ou antiaérea.

GUARDIÃO DOS MARES

Juntamente com seus companheiros da Esquadra 5, o "Karel Doorman" é responsável pela vigilância das rotas marítimas por onde circula a têrça parte do comércio exterior dos Países Baixos. Garante o fornecimento de matérias-primas estrangeiras que alimentam três quintos das indústrias holandesas.

Com a mobilidade característica das belonaves de sua classe, o maior vaso de guerra holandês está pronto para defender os interêsses de seu país em qualquer ponto do Globo, sendo difícil de atingir por projéteis balísticos.

NATO

Peça importante do Tratado do Atlântico Norte, ou NATO, o "Karel Doorman" tem sob suas baterias certas áreas estratégicas, de importância vital para o sistema defensivo compreendido naquele pacto de que participa também a Holanda.

Para proteção de navios mercantes, em caso de guerra, o "Karel" faz o patrulhamento acompanhado de todos os seus cruzadores e destróieres que compõem a Esquadra 5. E' o mais versátil e, ao mesmo tempo, a mais completa unidade da Armada holandesa.

"MENDIGOS DO MAR"

Tendo arrancado ao oceano o território que habitam, os holandeses ficaram conhecidos como os "mendigos do mar". Na luta por não devolver as terras conquistadas às águas, foram erguendo arsenais em quase todos os pontos de sua orla marítima.

Paralelamente, a Holanda foi equipando sua Armada dos modernos petrechos bélicos. Com isso, dispensou ao "Karel Doorman" todos os recursos mais avançados aplicados aos navios de sua classe, tornando-o apto para participar, a qualquer momento e em qualquer parte, de todo o tipo de guerra naval.

O COMANDANTE

Adolf Jacobus Marcus, antes de se fazer comandante do "Karel Doorman", percorreu alguns dos postos mais altos da Armada holandesa, sendo condecorado com a cruz de três estrêlas e oficial da Ordem de Orange Nassau.

Filho das Índias Ocidentais, onde nasceu a 9 de julho de 1913, A. J. Marcus foi membro do Estado-Maior e depois comandante da Escola de Artilharia da Holanda, onde imprimiu a disciplina e o dinamismo que o tornaram um dos mais populares oficiais do seu país.

Nasceu o . . .

O nascimento de John Kennedy Jr. foi notícia de primeira página em todos os jornais europeus. O "Osservatore Romano", órgão do Vaticano, publica a notícia sob o título "Feliz Acontecimento no Lar dos Kennedy". O Papa João XXIII, que completou ontem 79 anos de existência, provàvelmente não dará à criança sua bênção especial, se esta não fôr solicitada pelos próprios Kennedy, pois, no caso em questão, o Papa ainda não pode dirigir-se a Kennedy como chefe de Estado. (UPI-DC)

Casa Branca . . .

ta-feira última que a proposição teria que ser rechaçada pelos alemães, que consideram que qualquer contribuição para a manutenção de fôrças estrangeiras teria que surgir como um prolongamento dos gastos pela ocupação, embora essa tenha terminado em 1955.

Porta-Aviões...

Por outro lado, o requerimento encaminhado pelo sr. Wilson Fadul ao ministro da Marinha, clama pelo restabelecimento das relações de cordialidade entre a Marinha e a Fôrça Aérea, dizendo que "nenhuma outra consideração subalterna, vaidade, capricho ou ambição, deve ser levada em conta por quem deve decidir a questão".

"O problema é técnico e deve ser tècnicamente resolvido pelos órgãos competentes" — afirma o representante do PTB, que, de início, se reporta aos gastos da Marinha na aquisição do material complementar ao navio-aeródromo que constam aviões S2F e Helicópteros, quando na realidade pela doutrina do Estado Maior das Fôrças Armadas, em vigor, caberá à Fôrça Aérea Brasileira a função de tripular os aviões em serviço no "Minas Gerais".

DUALIDADE

"O que parece estar ocorrendo neste particular — prossegue o sr. Wilson Fadul — é alguma coisa de inaceitável pelo que representa de irresponsabilidade de órgãos executivos do Poder Público".

"Como a doutrina militar não foi alterada, a Fôrça Aérea despende recursos para cumprir suas obrigações específicas e, paralelamente, a Marinha, que não admite os aviões tripulados por oficiais que não pertença aos seus quadros, gasta recursos cuja origem não está bem esclarecida, em moeda nacional e estrangeira, para preparar seu próprio corpo de aviadores", — conclui o deputado.

O REQUERIMENTO

O requerimento de informações é o seguinte:

"Requeiro, nos têrmos regimentais, sejam solicitadas ao exmo. sr. ministro de Estado dos Negócios da Marinha as seguintes informações:

1.º — Se a Marinha adquiriu no exterior helicópteros para o navio-aeródromo Minas Gerais.

2.º — Em caso afirmativo:

a) qual o número de unidades adquiridas e qual o seu custo;

b) qual foi a verba utilizada para a referida aquisição e quem autorizou a operação;

c) onde se encontra atualmente o material adquirido.

3.º — Se a Marinha enviou ao exterior oficiais com o fim de treiná-los na operação de aviões embarcados.

4.º — Em caso afirmativo:

a) qual o número dêsses oficiais e quem autorizou o seu embarque;

b) quanto custa aos cofres públicos a despesa realizada com os cursos de treinamento e porque verbas está sendo pagas.

5.º — Se tais atividades estão em consonância com a doutrina firmada pelo Estado-Maior das Fôrças Armadas".

COMANDANTE DO "MINAS"

Por decreto do presidente da República, o capitão-de-mar-e-guerra Hélio Leôncio Martins foi nomeado para o cargo de comandante do navio-aeródromo "Minas Gerais", a partir de 6 de dezembro.

HOMENAGEM AO POETA MURILO ARAÚJO

RIO —

A revista "Leitura" que promove uma homenagem ao poeta Murilo Araújo pela publicação de seus "Poemas Completos", comunica aos amigos e admiradores do poeta que o jantar, em sua honra, será realizado hoje, dia 26, às 20 horas, no Automóvel Clube, desta cidade.

As listas de adesão a essa homenagem encontram-se na redação da revista "Leitura" nas livrarias Freitas Bastos e São José, respectivamente com os srs. Archibald Hourcades e Carlos Ribeiro, no "Pen Clube", com o sr. Celso Kelly, na Associação Artística Brasileira, com a sra. Lubélia Brandão, ou na ABI, no 11º. andar, com o sr. Moacir.

Os que ainda não assinaram seus nomes nas referidas listas poderão fazê-lo na própria ocasião do jantar, logo, à noite, no Automóvel Clube, não deixando, assim, de prestar sua homenagem ao poeta, um dos mais altos representantes da sua geração.

Com mulher não entra: 2 facadas

RIO —

Ao tentar penetrar no navio "Equador", do qual é tripulante, com uma mulher, o marinheiro dinamarquês Hellos Peterson, na madrugada de ontem, foi agredido a facadas pelo vigia do navio, Antônio Faustino Paranoá em quem dera um empurrão.

O marujo, com dois ferimentos foi socorrido por uma ambulância do Hospital Sousa Aguiar, onde ficou internado em estado gravíssimo, uma vez que apresentava anemia aguda. O agressor foi autuado na Delegacia de Polícia Marítima e, posteriormente recolhido ao xadrez.

REGRESSA DELEGAÇÃO EPISCOPAL

RIO —

A delegação equatoriana que participou do Congresso Internacional e da Reunião Episcopal Latino-Americana, realizados em Buenos Aires, após visitar Brasília, regressa hoje a Guaiaquil, partindo do Rio em avião da Braniff. A delegação é chefiada por Dom Manuel Serrano, arcebispo de Cuenca.

JUNTA SALVADORA RATIFICA POSIÇÃO

SÃO SALVADOR —

A junta de govêrno reiterou hoje, em novo comunicado, que se inclina para as idéias democráticas ocidentais, e rechaçou as sugestões de que é "fidelo-comunista" segundo propalam as agências estrangeiras de notícias. (UPI-DC)

Conclusões da 12.ª pág.

Sindicatos . . .

queira e Giovani Romita, realçando que os mesmos têm convocado reuniões do Conselho devido à omissão da diretoria da CNTI e para tratar de assuntos de interêsse do proletariado carioca.

INFORMAÇÕES

Durante a reunião de ontem, também foram prestadas informações sôbre as providências já tomadas para reivindicar do Congresso Nacional a reforma da lei do impôsto de renda (para isentar da obrigatoriedade da declaração os assalariados), a prorrogação da lei do inquilinato e o aumento dos Cr$ 50 bilhões para que na ... [illegible] ... Lei Orgânica da Previdência Social.

Aeroviários . . .

APOIO

A assembléia resolveu, ainda, manifestar seu apoio aos trabalhadores ... [illegible] ... Cuba.

[illegible]

Môças se . . .

[illegible]

Light terá . . .

vidamente recomposto, de acôrdo com as cláusulas do contrato firmado em 1890.

LIGHT

Em outro item da notificação, o Estado da Guanabara frisa que "somente receberá o serviço em condições de perfeito funcionamento e autonomia de operações, sem vínculos à rêde da Zona Norte ou qualquer outro serviço na emprêsa do grupo Light, consequentemente nas subestações geradoras de fôrça própria de modo a que não se veja obrigado a ... de energia".

JK RECEBE DIPLOMA BENEMÉRITO

RIO —

Na solenidade a realizar-se no dia 12 de dezembro, o presidente Juscelino Kubitschek será agraciado, pela Sociedade Portuguêsa de Beneficência do Rio de Janeiro, com o título de sócio benemérito, ... [illegible] ... da Sociedade. Após a cerimônia, que contará com a presença do embaixador de Portugal, sr. Manoel Farrajota Rocheta, ... [illegible] ... pedra fundamental do novo hospital Santa Maria, daquela agremiação.

Barnabés . . .

reitos inalienáveis de sobreviver, com nossos filhos, à crise que sacode a Nação, como parcela do povo que a comunidade brasileira vem pagando, patrioticamente pelo surto desenvolvimentista das metas presidenciais".

A CARTA

É a seguinte, na íntegra, a carta da Associação dos Servidores Civis do Brasil ao "DC":

"Senhor redator-chefe: — A Associação dos Servidores Civis do Brasil, por meu intermédio, cumpre o grato dever de transmitir a êsse vibrante órgão da imprensa carioca os sinceros agradecimentos do funcionalismo civil da União pela sua reta objetiva e desassombrada no que concerne à solução de problemas que nos dizem respeito ... [illegible]

[illegible]

ARRUMADORES: MESA REDONDA NA 2.ª FEIRA

RIO —

No Ministério do Trabalho será realizada, na próxima segunda-feira, às 15,30 horas, uma nova mesa-redonda com os dirigentes do Sindicato dos Arrumadores no Comércio Armazenador, para debater o problema criado com o parecer do sr. Fernando Abelheira, ex-Consultor Jurídico do Ministério do Trabalho no processo relativo à ... [illegible] ... no Pôrto do Rio de Janeiro.

Os dirigentes do Sindicato dos Trabalhadores no Comércio Armazenador, ... [illegible] ... deliberar sôbre ... [illegible] ... entendimentos ... [illegible]

Light terá que entregar tudo em ordem

O Estado notifica em Juízo

RIO —
O Estado da Guanabara sòmente receberá a rêde aérea e o material fixo e rodante em perfeitas condições de utilização, devidamente acompanhados das oficinas mecânicas, de reparos e reconstrução. Por outro lado, aceitará apenas o pessoal indenizável de ônus trabalhistas e de outra natureza, reservando-se o direito de aceitar ùnicamente os empregados que julgar necessários à execução do serviço.

Essas foram algumas das exigências que o Estado fêz, através de seus procuradores, ao requerer no Juízo da 19a. Vara da Fazenda Pública a notificação das Companhias Ferro Carril Jardim Botânico S/A., Rio Light S/A., Serviços Eletricidade e Carris, Administradora Técnica e Brascan Expansão Investimentos S/A., com referência ao patrimônio, todo êle reversível, de-

(Conclui na 11ª pág.)

UM AUTOMÓVEL QUE CAI

RIO — O comerciante Eduardo Freitas, na manhã de ontem, após ter perdido a direção de seu automóvel, chapa DF 14-04-13, precipitou-se do alto de um viaduto existente no Km. 5 da Rodovia Presidente Dutra, falecendo ao dar entrada no Hospital Getúlio Vargas

O veículo ficou totalmente destruído e após espetacular capotagem ficou com as rodas para o ar, danificando totalmente sua capota, o que causou os ferimentos no motorista

Um guarda da Polícia Rodoviária, a fim de evitar que ocorresse um incêndio no local, colocou areia sôbre a gasolina que se desprendeu do tanque do veículo

Diario Carioca

RIO DE JANEIRO, SABADO, 26 DE NOVEMBRO DE 1960

Môças se afastam da EIIC: pela 'Rainha'

RIO —
A denúncia de irregularidades no concurso que escolheu a "Rainha" da Exposição Internacional de Indústria e Comércio, formulada pelas srtas. Lenita Plonczinski e Elli Dinelli da Silva através o DIÁRIO CARIOCA, caiu com uma bomba sôbre as recepcionistas e, apesar dos desmentidos, provocou o afastamento espontâneo de diversas jovens daquela função.

Por outro lado, determinado membro do júri, que não quis se identificar por motivo de fôrça-maior, disse que as reclamações são improcedentes e que as duas môças não têm qualquer cultura pois Lenita respondeu que a maior indústria da Exposição era o "Rei da Voz" e Elli garantiu que o maior produto de exportação do Nordeste é o mamão, não se convencendo nem com o riso dos jurados.

AFASTAMENTO

Notícias de pessoa que lhe é chegada diziam ontem que uma das candidatas, srta. Eve Ariane, diante das injustiças do concurso, resolvera se afastar por completo não só do concurso como da própria Exposição.

A outra candidata derrotada, srta. Karim Habolt, não foi encontrada pela reportagem, que obteve a informação apenas de que ela embarcara para São Paulo. Ao que tudo indica, essa viagem também se deu pela decepção total do resultado do concurso.

RECEPCIONISTA-CHEFE

A reportagem tentou ouvir a recepcionista-chefe da Exposição, srta. Janete Desquech, mas ela, delicadamente, afirmou que já pusera uma pedra sôbre o assunto, negando-se terminantemente a dizer qualquer coisa sôbre o resultado do concurso.

Não obstante, uma pessoa que lhe é muito chegada informou que ela continua estranhando o fato do júri implicar com a sua presença no exame das môças, que no concurso estão, por assim dizer, sob sua tutela. Essa mesma pessoa disse que a atuação da srta. Janete Desquech foi no sentido de que "houvesse justiça no concurso" e terminou logo após os resultados serem conhecidos. Por essa informação, depreende-se claramente que não houve a justiça pretendida pela recepcionista-chefe.

JÚRI

Ontem foi possível à reportagem ter conhecimento do júri que tomou a discutida decisão de dar a vitória do concurso à srta. Rosali

(Conclui na 11ª pág.)

Iniciado o inquérito contra buate racista

RIO —
Cêrca das 22 horas de ontem, o conhecido músico Booker Pittman, acompanhado de sua espôsa Ofélia e do amigo Joe M. Bible, turista americano em visita ao Brasil, se apresentou ao comissário de plantão no 3.º Distrito, sr. Cícero Habib, para registrar a queixa-crime contra os proprietários da buate "Manhattan Club", que barraram sua entrada e a de seus acompanhantes, na têrça-feira passada, naquela casa de diversões por serem de côr.

Enquanto a queixa era registrada na Delegacia, elementos mais exaltados rondavam o "Manhattan Club", afirmando que iriam depredá-lo "para mostrar que no Brasil não existem condições para existência de nenhuma Ku-klux-kan". Foram destacados elementos da polícia para ficar em observação e até a hora em que encerrávamos os nossos trabalhos ainda não se haviam registrado incidentes de porte.

ATITUDE DIGNA

O racismo do sr. e sra. Frank Sirzlass, proprietários da buate, encontrou pronta reação do delegado do 3.º Distrito, sr. Hermes Machado. Recebendo a reportagem do DIARIO CARIOCA na tarde de ontem, êle apresentou o detective Epaminondas Morais, que já estava incumbido de localizar ofensor e ofendido no crime de preconceito racial. Imediatamente a reportagem colocou as autoridades em contato direto com Booker Pitmann, tendo se ajustado a apresentação na Delegacia para as 22 horas de ontem.

Na ocasião, visìvelmente emocionado, o sr. Hermes Machado disse à reportagem que tivera uma mãe de criação negra, que queria como se fôsse realmente sua genitora. Por isso, ficava horrorisado quando um caso dêsses acontecia na sua jurisdição.

Recorda-se que o sr. Hermes Machado foi o primeiro a aplicar os dispositivos da Lei Afonso Arinos, punindo a direção de uma escola em Copacabana, que não queria aceitar crianças de côr.

FECHAMENTO

Face às declarações da sra. Frank Sirzlass a um jornal, que foram publicadas ontem, é possível que seja requerido, como medida preparatória do inquérito que a esta altura já instaurado, o fechamento do "Manhattan Club", devido à periculosidade dos seus proprietários que, mesmo após praticar o crime, se ufanam de fazê-lo. Assim, qualquer outra entrevista do sr. ou sra. Frank Sirzlass elogiando o preconceito racial nas dependências da sua casa de diversões dará origem ao pedido de fechamento das suas portas.

Barnabés agradecem ao DC

RIO —
Ressaltando a maneira "objetiva e desassombrada" como êste jornal deu cobertura ao movimento pela paridade de vencimentos entre civis e militares, a Associação dos Servidores Civis do Brasil, em carta subscrita pelo seu presidente, sr. Ibany Ribeiro, agradece ao nosso redator-chefe por ter transformado o DIÁRIO CARIOCA na "imensa tribuna democrática" a serviço dos "barnabés" nacionais

"Sem êsse apoio" — frisa a carta — "dificilmente conseguiríamos ver vitoriosa a nossa causa, atendida a nossa reivindicação, feita a justiça aos nossos di-

(Conclui na 11ª pág.)

"Seu Talão": carioca troca 90 mil por dia

RIO —
Dado ao ritmo acelerado em que vem se desenvolvendo a troca de notas de compra para o concurso "Seu Talão Vale um Milhão", da Secretaria de Finanças, é provável que antes de 15 de dezembro, data oficial para encerramento da distribuição de talões, estejam esgotados todos os certificados das quatro séries, que no dia 31 estarão concorrendo a prêmios num total de 16 milhões de cruzeiros.

Falando na tarde de ontem ao DIARIO CARIOCA, o sr. Paris Barbosa, coordenador do concurso, afirmou estarem sendo trocados cêrca de 90 mil certificados diàriamente, inclusive os da série "D" — a última —, que foi lançada anteontem: "É quase certo estarem os talões esgotados antes do prazo — afirmou — pois as trocas se verificam com mais rapidez que no último sorteio".

TODAS AS SÉRIES

Lançados os talões da série "D", o público passa a dar preferência a êles, o que faz com que ainda existam, embora poucos, alguns certificados das séries anteriores. As coletorias estão dando vasão ràpidamente aos talões da última série, calculando-se que até oito de dezembro as trocas estejam encerradas. No último sorteio, faltando 22 dias para o encerramento do concurso, haviam sido trocados 2.370 mil certificados; êste semestre em prazo idêntico, já haviam sido trocados 2.850 mil.

FILAS

Filas extensas se formam, há dias, frente às coletorias e caminhões da Secretaria de Finanças, onde o público permanece para trocar suas notas de compra. Algumas coletorias são preferidas pelos populares, principalmente as do centro da cidade onde as filas são maiores que nos bairros.

Estando a fila grande, a pessoa que está trocando não pode demorar muito sem que logo alguém proteste, o que faz com que, na afobação, êle coloque juntamente com os certificados de compra, documentos, dinheiro ou objetos. Todos os anos, quando são abertos os envelopes, são encontrados papéis importantes, canetas, pentes e até mesmo jóias, que são devolvidas aos donos.

Várias pessoas têm ido à Secretaria de Finanças procurar documentos deixados nos envelopes. Nos últimos dias, foram devolvidos várias somas em dinheiro e até um ofício destinado ao Ministério da Marinha, que havia sido colocado no envelope por um marinheiro, que depois foi buscar.

16 MILHÕES

Os prêmios, nas quatro séries, somam 16 milhões de cruzeiros, sendo quatro de Cr$ 1 milhão. Segundo o sr. Barbosa, isto impede que sejam aumentados, por enquanto, o número de séries: "O concurso fica num total de Cr$ 20 milhões, só podendo ser feitas as séries que estão compreendidas nêste orçamento".

Finalizando, afirmou o sr. Paris Barbosa que, além de ser o chefe do concurso, vai ser, também, agora, concorrente, disputando com outros cariocas os milhões de prêmios. O sr. Paris Barbosa concorre com o n.º 53.664 de tôdas as séries.

Operou durante a viagem

RIO —
O professor Hélbio Rêgo Lins, chefe do Gabinete do diretor do Hospital dos Servidores do Estado, operou, com pleno êxito, em alto mar, um tripulante do navio francês "Louis Lumiere", ao voltar da Europa, onde visitou os principais centros médicos de Portugal, Itália, França e Alemanha.

Graças à sua ação, o médico patrício foi alvo, no "liner", de carinhosas homenagens, de parte de todos os membros da tripulação.

INTERVENÇÃO

Na viagem da Europa para a América, um tripulante foi acometido de grave afecção, ficando sua vida em perigo imediato, caso não fôsse operado. Então, o professor Lins, apesar dos precários recursos técnicos e da falta de instrumental especializado, fêz a operação necessária, salvando a vida do tripulante.

Manutenção do veto: Câmara com advogado

RIO —
A ação intentada pelo governador Sette Câmara para anular a decisão da Câmara dos Vereadores que rejeitou vetos opostos ao Plano de Classificação será acompanhada, em Brasília, por um advogado especialmente contratado, auxiliado por dois representantes do povo retirados do plenário do Legislativo.

O plenário aprovou voto de protesto contra o sr. Carlos Mancini, futuro Secretário de Administração do Estado, por ter feito declarações num programa de televisão chamando os medicos funcionários da Guanabara de "desidiosos no cumprimento do seu dever".

CONVOCAÇÃO DOS SECRETARIOS

A propósito da convocação dos secretários de Administração e de Finanças, para, da tribuna da Câmara, prestarem informações sôbre as despesas do Plano de Classificação, o sr. Hugo Ramos Filho disse que a data, em tais casos, é determinada pela autoridade convocada, de acôrdo com as leis e regulamentos em vigor. Apesar de sua ponderação, o presidente José Bonifácio manteve as datas já apontadas para o comparecimento dos secretários, que são, segunda e têrça-feira próximas.

LUTERO VERSUS LACERDA

O sr. Amando da Fonseca, em discurso que considerou de despedidas por ter de deixar o recinto atendendo à sua eleição para a Constituinte, disse que o sr. Lutero Vargas não pleiteará qualquer lugar na Mesa da futura assembléia, nem mesmo a vice-governadoria. A atitude do sr. Lutero Vargas é para que não seja obrigado a manter qualquer contato com o futuro governador, sr. Carlos Lacerda, nem mesmo em caráter de simples exigências oficiais. De sua parte, o sr. Amando da Fonseca afirmou não querer, também, qualquer acôrdo com a UDN.

A LIDERANÇA

O sr. Ibsen Marques disse extranhar que o sr. Carlos Lacerda tenha escolhido para seu líder na assembléia constituinte um elemento sem qualquer experiência parlamentar, como o sr. Amaral Neto, relegando a segundo plano udenistas como Aliomar Baleeiro, Raul Brunini e Lígia Lessa Bastos.

PROTEÇÃO AOS CEGOS

Foi aprovado projeto de lei criando o Conselho Estadual de Proteção e Bem-Estar dos Cegos. O projeto abre crédito em favor da Lig. de Proteção aos Cegos na importância de seis milhões de cruzeiros.

ORÇAMENTO

A votação do Orçamento, que deverá ser concluída até o fim do corrente mês, vai ser ultimada em sessões extraordinárias que se realizarão pela manhã e à noite, segunda e têrça-feira próximas, de acôrdo com requerimento nesse sentido aprovado, de autoria do sr. Salomão Filho.

Aeroviários querem mesmo os 50%

RIO —
Após ratificarem sua decisão de obter um aumento salarial na base de 50%, os aeroviários, em reunião ontem realizada na sede de seu sindicato, resolveram manter-se em assembléia permanente para acompanhar as demarches que estão sendo promovidas por seus líderes junto aos empregadores.

Como no dia 1.º de dezembro será realizada nova mesa-redonda com os empregadores no Departamento Nacional do Trabalho, para debater a questão do aumento salarial, os aeroviários resolveram, também, realizar uma sessão da assembléia permanente no dia 2.

(Conclui na 11ª pág.)

Sindicatos brigam com a CNTI

RIO —
Tendo sido destituídos de seus cargos no Conselho Regional Consultivo da Confederação Nacional dos Trabalhadores na Indústria pelo sr. Ari Campista, presidente daquêle órgão, os srs. Benedito Cerqueira, presidente do Sindicato dos Metalúrgicos, e Giovani Romita, presidente do Sindicato Nacional dos Gráficos, resolveram promover uma ação para invalidar a decisão do 1.º secretário da CNTI, já que nada fizeram que justifique tal punição.

Os dirigentes dos sindicatos de trabalhadores na indústria, em reunião ontem realizada na sede do Sindicato dos Gráficos, resolveram emprestar todo o apoio aos srs. Benedito Cer-

(Conclui na 11ª pág.)

Adiada execução de obras de interêsse secundário

Todos os esforços para plano abastecimento

RIO —
O único motivo determinante do cancelamento parcial de trabalhos em execução pela Secretaria de Viação e Obras, foi a necessidade de deslocar meios financeiros aplicados em obras de importância secundária, para o início imediato do Plano de Adução de Agua do Guandu, obra da maior importância para a cidade.

Essa explicação foi dada ontem à imprensa, através de nota oficial distribuída pelo gabinete do governador Sette Câmara, em face dos comentários havidos em tôrno do decreto assinado a 22 do corrente, que excluiu dos planos apresentados por diversas secretarias, as obras programadas ou em execução, cujas despesas correriam por conta dos três bilhões de cruzeiros concedidos pela União à Guanabara.

NOTA OFICIAL

E' o seguinte o texto integral da nota ontem distribuída:

"a) Foi sempre a intenção do governador Sette Câmara destinar o auxílio federal à realização de uma grande obra, de absoluta prioridade, para a qual não existissem recursos orçamentários normais. À época em que foram elaborados os programas de obras e aquisições, exigidos pela lei federal a fim de que a União pudesse fazer entrega de sua contribuição no Estado da Guanabara, não estavam, entretanto, concluídos os estudos do projeto para o novo Plano de Adução de Água do Guandu, o que não permitiu a inclusão da obra no programa então aprovado para a Secretaria-Geral de Viação e Obras;

b) Agora, uma vez terminados êsses estudos e o respectivo projeto, foi possível, pelo cancelamento de algumas obras de importância secundária, destinar à Secretaria-Geral de Viação uma dotação de Cr$ 1.390.000.000,00, à conta da qual já foi assinado e registrado pelo Tribunal de Contas o contrato para execução da 1a. etapa do novo Plano de Adução de Água do Guandu, trecho Guandu-Lameirão, em túnel sob pressão. A firma vencedora da concorrência realizada é a CECO3, que já executou obra de carcterísticas similares, o túnel Engenho de Dentro-Macacos;

c) Dos 3.000.000.000,00 votados pelo Congresso Nacional, para auxílio ao Estado da Guanabara, o governador provisório recebeu até o momento a importância de .... 2.400.000.000,00, distribuída, após as alterações feitas pelos decretos recém-publicados, da seguinte maneira;

Secretaria da Viação (inc. Guandu), 1.539.000.000,00; Secretaria de Educação, 127.000.000,00; Secretaria de Saúde, 161.000.000,00; Administração dos Estádios, ... 193.000.000,00; SURSAN, ... 380.000.000,00. Total: .... 2.400.000.000,00.

d) Parcela substancial dêsse auxílio efetivamente recebido já foi aplicada, compreendendo: obras de pavimentação dos eixos principais de tráfego (Cr$ 108.000.000,00), obras de revestimento do Estádio do Maracanã (Cr$ 106.000.000,00), aquisição de equipamento escolar (Cr$ 127.000.000,00) e aquisição de equipamento hospitalar ...... (Cr$ 161.000.000,00), perfazendo um total de Cr$ 502.000.000,00;

e) O saldo de Cr$ .... 1.998.000.000,00, ainda não efetivamente aplicado, está depositado no Banco do Estado da Guanabara, e já comprometido para a execução de obras e aquisições de equipamentos mediante o competente empenho e registro no Tribunal de Contas;

f) Deve, portanto, ficar claro que o cancelamento parcial dos planos de obras a serem financiadas pelo auxílio federal nada mais é do que um deslocamento para aplicação dêsses recursos em obra de maior importância como o refôrço do abastecimento de água da cidade".

Rádio: reajustamento para os contratados

RIO —
Falando na tarde de ontem ao DIARIO CARIOCA, o sr. Hemilcio Fróis, presidente do Sindicato dos Radialistas, afirmou esperar que o Tribunal Regional do Trabalho, julgando o reajustamento salarial de 30% sôbre os níveis de salários do último dissídio da classe, inclua no acôrdo também os artistas contratados, aos quais os empregadores não quiseram conceder os benefícios do reajustamento.

A exclusão dos profissionais contratados do acôrdo deu origem ao impasse entre empregados e empregadores, motivo pelo qual o processo será julgado no TRT, que concedeu um prazo até ao próximo dia dois para que ambas as partes apresentem as razões finais.

CONTRATADOS

Disse o sr. Hemilcio Fróes que os empregadores aceitaram tôdas as exigências da classe, inclusive no que diz respeito à vigência do acôrdo a partir de 16 de outubro. No entanto, quizeram excluir os profissionais contratados, o que motivou a não assinatura do acôrdo, por recusa do Sindicato dos Radialistas.

Se assinado, o acôrdo viria beneficiar apenas — com raras excessões — os profissionais técnicos e da administração, ficando à parte os cantores, locutores, rádio-atôres etc.

CONTRATO PARTICULAR

Disse, ainda, o sr. Helmício, que não seria justo o Sindicato "fechar as portas" para êste pessoal, bem como não o seria também sujeitar a Lei, que concede reajustamento de 30%, às exigências de contratos particulares: "Êstes, sim, deviam e devem se submeter ao que manda a Lei" — finalizou.

PRISÃO SEM GRADES

RIO — Perante um auditório inteiramente ocupado por senhoras membros do Clube Sorotimista do Rio de Janeiro, a sra. Maria Tavares, filiada à seção de Pôrto Alegre daquela entidade, fêz ontem uma conferência na ABI, focalizando o trabalho que há 15 anos vem levando a efeito, de recuperação dos condenados e de reabilitação para a vida em sociedade. A sra. Maria Tavares possue em Pôrto Alegre uma casa de readaptação dos presos, onde os sentenciados entregues à sua guarda têm, além de material para trabalho útil, as chaves da porta, não se registrando, entretanto, até hoje, nenhuma fuga, tal a eficácia do método empregado. Ao fim da conferência houve debates. Na foto, a sra. Maria Tavares durante a preleção, tendo ao seu lado diversas diretoras do Clube Sorotimista do Rio de Janeiro